

PRESENTACIÓN ESTÁNDAR DE MEMORIA Y BALANCE DE ORGANIZACIONES DE LA SOCIEDAD CIVIL FECU SOCIAL - 2017

Fecha de publicación: Julio 2018

Período reportado: 1 de Enero al 31 de Diciembre de 2017



1. Carátula

1.1 Identificación

a. Nombre de la Organización	Fundación San José Centro de Atención Familiar
b. RUT de la Organización	65.284.880 – K
c. Tipo de Organización	Fundación de derecho civil, sin fines de lucro
d. Relación de Origen	En el año 2003 el Directorio de Fundación San José Para la Adopción Familiar Cristiana, crea Fundación San José Centro de Atención Familiar, para apoyar la gestión administrativa y de recursos. El directorio se conforma con los mismos miembros. Ambas instituciones funcionan mancomunadamente, para el logro de los objetivos comunes.
e. Personalidad Jurídica	Decreto Supremo N° 671, de fecha 8 de Agosto de 2003, otorgada por el Ministerio de Justicia
f. Domicilio de la sede principal	Latadía N° 4602, Las Condes, Santiago de Chile
g. Representante legal	Juan Luis Santelices Tello - RUT N° 5.390.261-8
h. Sitio web de la organización	www.fundacionsanjose.cl

1.2 Información de la organización

a. Presidente del Directorio	Juan Luis Santelices Tello - RUT N° 5.390.261-8 (FSJ C)
b. Ejecutivo Principal	Vivianne Galaz Reyes - RUT N° 12.017.224-7 Directora Ejecutiva de Fundación San José Centro de Atención Familiar
c. Misión / Visión	<ul style="list-style-type: none">▪ Misión: Buscamos que cada niño y cada niña crezca en el amor de una familia▪ Visión: Construir una sociedad que valore la familia, acogiendo y protegiendo a cada niño y a cada niña, acompañando y fortaleciendo a las mujeres en conflicto con su embarazo, a las familias de origen y a las que viven el camino de la adopción, siendo así una voz para la infancia. <p>Fundación San José para la Adopción Familiar Cristiana y Fundación San José Centro de Atención Familiar, comparten misión, visión y objetivos.</p>
d. Área de trabajo	<ul style="list-style-type: none">• Maternidad Vulnerable• Infancia Vulnerada• Adopción y Protección

e. Público objetivo / Usuarios	<ul style="list-style-type: none"> • Familia • Mujeres/parejas en conflicto con su embarazo que consideran la opción de ceder a su hijo/a en adopción, de manera libre y voluntariamente. • Niños y niñas cuyas madres/padres se encuentran en proceso de discernimiento respecto de cederlos en adopción o asumir su crianza. • Niños y niñas vulnerados gravemente en sus derechos por sus familias. • Familias de los niños y niñas acogidos en residencias. • Matrimonios que desean formar familia a través de la adopción y que requieren de evaluación, preparación y acompañamiento • Familias adoptivas que requieren acompañamiento y apoyo especializado en temáticas relacionados a la adopción y el ciclo vital familiar. • Personas adoptadas que desean iniciar búsqueda de antecedentes de su familia de origen
f. Número de trabajadores	<p>9 Contratados</p> <p>4 Honorarios fijos</p>
g. Número de voluntarios	6 grupos de voluntariados para actividades específicas que implica 24 personas

1.3 Gestión

		2017	2016			2017	2016
a.Ingresos		M\$ 884.238.-	M\$ 983.292.-	d. Patrimonio M\$		M\$ 180.926.-	M\$390.701.-
b.Privados	Donaciones	M\$ 27.981.-	M\$ 30.082.-	e. Superávit o Déficit del ejercicio M\$		M\$ (217.198.-)	M\$117.511.-
	Proyectos	M\$ 111.291.-	M\$ 96.252.-	f. Identificación de las principales fuentes de ingresos		Campañas de Reciclaje Donaciones Fundación Integra	Campañas de Reciclaje Donaciones Fundación Integra
	Venta de bienes y servicios	M\$ 1.137.-	M\$ 1.397.-	g. N° total de usuarios (directos)		N° de Niños atendidos 140 N° de Familias de origen 58 N° de Familias adoptivas 194	N° de Niños atendidos 134 N° de Familias de origen 48 N° de Familias adoptivas 170
	Campañas y Reciclaje	M\$ 691.682.-	M\$ 787.298.-	h. Indicador principal de gestión y su resultado		N° de niños incorporados a una familia definitiva 74	N° de niños incorporados a una familia definitiva 74
	Otros	M\$ 401.-	M\$ 3.521.-				
c.Públicos	Subvenciones						
	Proyectos	M\$ 51.745.-	M\$ 64.742.-				

2. Información general y de contexto

2.1 Carta del máximo responsable de la organización

El año 2017 estuvo lleno de desafíos, tanto respecto de nuestra labor social como en relación a la reestructuración interna de nuestra fundación. En cuanto a la labor social, guiados por la misión institucional, “buscar que cada niño y cada niña crezca en el amor de una familia”, focalizamos nuestro compromiso con los niños y niñas que viven en nuestras 3 residencias, en el desarrollo de una metodología de intervención que busca favorecer la salud mental y desarrollo pleno desde los primeros días de nacido hasta los niños y niñas de 6 y 7 años que permanecieron con nosotros, contribuyendo a la reparación de las diversas situaciones traumáticas que han experimentado. Uno de los aspectos centrales en el trabajo con niños y niñas extremadamente vulnerables, fue y continúa siendo, promover un ambiente de cuidados especiales y experiencias vinculares seguras y protectoras, durante su permanencia en las residencias de Fundación San José.

Nuestro compromiso también se orienta a las mujeres en conflicto con su embarazo, ofreciéndoles apoyo y contención, en un período crítico de su vida, ya sea durante el embarazo, parto y post-parto. Este acompañamiento se basa en el profundo respeto de la mujer como protagonista de su vida, y también en el respeto a la vida del niño/a en gestación, comprendiendo el contexto familiar y social complejo en que se da este embarazo.

Respecto de los matrimonios solicitantes a adopción y futuros padres adoptivos, este año nos abocamos a perfeccionar un programa especial de formación de parentalidad adoptiva que se basa en el fortalecimiento de las capacidades parentales, favoreciendo la incorporación de conocimientos, actitudes y destrezas en relación al desarrollo infantil, ciclo vital, y sensibilización a las necesidades de niños y niñas. Además de hacer un acompañamiento post-adoptivo especializado y específico para cada familia conformada.

La fundación tiene como uno de sus principales valores, la excelencia, entendida como la cualidad de dar lo mejor de cada uno en todas las dimensiones humanas, especialmente, en el desempeño de la labor profesional, promoviendo la reflexión, la autoevaluación, y la adquisición de nuevos conocimientos. En concordancia con la búsqueda de la excelencia, es que durante el 2017, se creó la Dirección Social, la cual busca dar una mirada continua y transversal a los distintos programas, generando nuevas formas de relacionamiento y coordinación interna, basado en la colaboración y que da soporte a nuestra organización. En esta misma línea es que se continuó el trabajo de desarrollar y profundizar los manuales de procedimientos de cada una de las áreas de programas sociales, lo que buscaba respaldar teórica y metodológicamente las intervenciones de cada uno de los programas, materializando el trabajo integral y multidisciplinario de la fundación, convocando a los diferentes actores partícipes en los procesos de adopción y protección, avanzando hacia un acompañamiento acogedor, respetuoso, eficiente e interdisciplinario, en que se visibilizara a cada persona que participaba de cada uno de nuestros programas.

En cuanto a nuestro objetivo estratégico de incidencia en política pública, tenemos la convicción de que el Estado y las organizaciones de la sociedad civil, no pueden estar ajenas a la realidad de los niños y niñas de Chile, contribuyendo desde nuestra experiencia y conocimiento en temáticas de infancia, familia y adopción, en distintas instancias de participación. Esta labor, en concordancia con nuestra visión de “Construir una sociedad que valore la familia, acogiendo y protegiendo a cada niño y a cada niña, acompañando y fortaleciendo a las mujeres en conflicto con su embarazo, a las familias de origen y a las que viven el camino de la adopción, siendo así una voz para la infancia.

No puedo terminar esta carta, sin agradecer en primer lugar a cada uno de los equipos de trabajo de Fundación San José, conformado por personas sensibles, comprometidas y muy profesionales en el desarrollo de su labor, que mantuvieron en alto la mística institucional. Por otra parte, ninguno de nuestros logros se hubiese concretado, sin el apoyo y confianza de las familias, las empresas con quienes hemos forjado alianzas estratégicas y nuestros socios colaboradores, que nos apoyaron y motivaron a seguir avanzando hacia una organización con altos estándares de calidad, de mayor transparencia y al desarrollo de nuevas alternativas de generación de recursos, que nos permitieran asegurar la sustentabilidad económica de la fundación a mediano y largo plazo, para poder seguir cumpliendo con nuestra misión y contribuyendo a un Chile más justo y amoroso, para los niños y niñas de nuestra patria.

Vivianne Galaz Reyes
Directora Ejecutiva
Fundación San José Centro de Atención Familiar

2.2 Estructura de Gobierno

DIRECTORIO FUNDACIÓN SAN JOSÉ CENTRO DE ATENCIÓN FAMILIAR		
Nombre	RUT	Cargo
Juan Luis Santelices Tello	5.390.261-8	Presidente
Maria Magdalena Letamendi Arregui	5.396.112-6	Vice Presidente
Jorge Frei Toledo	11.833.788-6	Secretario
Tomás Francisco Fernández Goycoolea	7.016.601-1	Tesorero
Julio Dutilh Ros	3.980.001-2	Director
Paulo Alberto Ramírez Corvalán	6.283.798-5	Director
Gerardo del Sol Guzmán	6.926.374-7	Director
René Antonio Tejías Ramírez	7.287.984-8	Director
Gonzalo Hugo Blanc Sánchez	7.060.137-0	Director

Principales Responsabilidades:

1. Dirigir y ejercer el control superior del funcionamiento de Fundación San José Centro de Atención Familiar, determinando la oportunidad, condiciones y modalidades de como habrá de perseguirse la consecución de los objetivos.
2. Dictar, modificar, dejar sin efecto los reglamentos internos que apruebe para el mejor funcionamiento de la Fundación.
3. Acordar la inversión, aplicación, colocación y administración de los bienes que integren, el patrimonio de la Fundación.

Mecanismos de nombramiento:

El Directorio está conformado por 9 miembros designados por el Directorio saliente. En su primera reunión se designa por medio de mayoría absoluta de votos, al Presidente, Vicepresidente, Secretario y Tesorero.

Los miembros del Directorio permanecen en sus funciones durante cuatro años y pueden ser designados para que continúen en su cargo durante uno o más períodos.

En caso de fallecimiento, imposibilidad física, o renuncia de algún miembro del Directorio, la designación de su reemplazante será efectuada por los otros miembros del Directorio, durando el Director de reemplazo hasta el término del período que correspondiera al reemplazado. Cuando se produce renuncia, la aprobación de ésta y el nombramiento del nuevo Director, debe ser aprobado en primera instancia en el arzobispado, quien debe aprobar el nombramiento del nuevo integrante del Directorio.

2.3 Estructura Operacional

ORGANIGRAMA

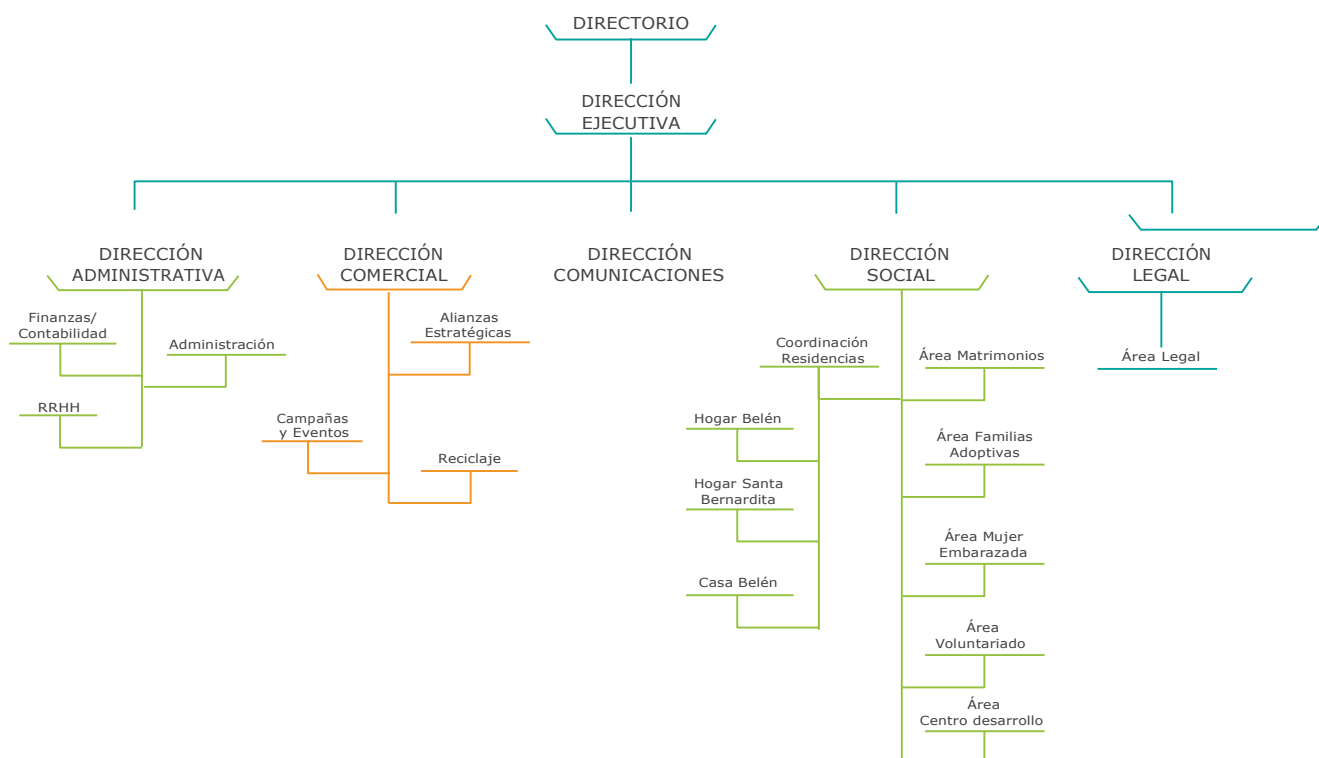

El organigrama representa la estructura organizacional de Fundación San José Centro de Atención Familiar y Fundación San José para la Adopción Familiar Cristiana; ambas organizaciones operan como una sola a nivel funcional.

Dirección Ejecutiva: le corresponde velar por el proyecto general de Fundación San José, liderando la gestión de la organización, representando judicial, técnica y administrativamente a la institución, en concordancia con la misión y visión institucional.

Dirección de Administración, Finanzas y RRHH: se encarga de liderar la gestión financiera, administrativa y de RRHH de la organización, debiendo velar por el control presupuestario, la optimización del recurso humano, y las demandas administrativas generales de toda FSJ, consecuente con la misión y visión institucional.

Dirección de Comunicaciones: le corresponde definir e implementar estrategias de comunicaciones para dar visibilidad a Fundación San José y promover su imagen; además de mantener informada a la institución y comunicar el contexto tanto

político como social, proponiendo planes de acción y posicionamiento de la Fundación. Su trabajo debe estar alineado con los objetivos estratégicos planteado para el área en la planificación estratégica anual de la Fundación.

Dirección Comercial: se encarga de la búsqueda y evaluación de nuevas formas de captar recursos e implementación de actividades/campañas, potenciando las existentes y la fidelización de socios estratégicos y empresas donantes.

Dirección Social: su rol es liderar las áreas de adopción y protección, apoyando y monitoreando el logro de los objetivos estratégicos institucionales y de las metas anuales definidas para cada área; propiciando una mirada transversal de los procesos de intervención con los niños, niñas, mujeres, solicitantes a adopción y familias.

Coordinadora de Residencias de Fundación San José: asesora técnicamente a las Coordinadoras de residencias a la vez que supervisa la implementación del proyecto de funcionamiento de cada una de las residencias, en relación al cumplimiento de la normativa técnica de sename y de los lineamientos institucionales.

Coordinadora de Casa Belén, Hogar Santa Bernardita y Hogar Preescolar Belén: responsable de dirigir. Administrar y coordinar al equipo técnico, administrativo y profesional, en lo referente a la calidad de la atención que se brinda a los niños y niñas residentes, así como también respecto de la intervención psicosocial de las familias atendidas.

Coordinadora Área Mujer Embarazada: responsable de liderar al equipo técnico, administrativo y profesional a cargo de la atención y acogida de las mujeres que presentan conflicto con su embarazo y se atienden ambulatoriamente o en el Hogar San José.

Coordinadora de Matrimonios Solicitantes: encargada de liderar psicosocial encargado de preparar, evaluar y acompañar a los matrimonios que ingresan al proceso de adopción en Fundación San José; además de coordinar, supervisar y dirigir las actividades que dicen relación con la difusión, preparación y de los procedimientos administrativos y técnicos que involucra el proceso adoptivo desde la perspectiva de los matrimonios.

Coordinadora Familia Adoptiva: encargada de liderar, supervisar y coordinar al equipo psicosocial encargado de los servicios post-adoptivos que se brindan a las familias conformadas a través de la adopción, organizado en varios niveles de intervención que acompañan la trayectoria vital de los niños y niñas adoptadas y a sus familias.

Coordinadora Centro de Desarrollo e Investigación: encargada de la postulación y desarrollo de proyectos, sistematización de información interna de las áreas y actividades de asesoría a la Dirección Ejecutiva y Social.

2.4 Valores y/o Principios

Los valores institucionales, que comparten ambas fundaciones son:

- Compromiso.
- Respeto.
- Transparencia.
- Excelencia.
- Optimismo.

Los principios institucionales que guían el quehacer son:

- Los niños son lo más importante. Si estás perdido, ellos son tu brújula.
- Te veo y me importas.
- Confío en mí, en ti, en nosotros.
- No tengo miedo a equivocarme. Nosotros aprendemos del error.
- Valoro lo que hay, no sólo lo que falta.

2.5 Principales Actividades y Proyectos

a. ACTIVIDADES

Fundación San José Centro de Atención Familiar y Fundación San José para la Adopción Familiar Cristiana trabajan mancomunadamente en la **ejecución de programas que apoyen a niños y niñas gravemente vulnerados en sus derechos, a mujeres en conflicto con su embarazo, a las familias de origen de los niños y niñas en acogimiento residencial, matrimonios solicitantes a adopción y a familias adoptivas**. Ambas instituciones comparten la misión, visión, valores y objetivos.

El Hogar Santa Bernardita, Hogar Preescolar Belén y Casa Belén (residencias infantiles), además del Hogar San José (destinado a mujeres con un embarazo en conflicto) dependen de Fundación San José para la Adopción Familiar Cristiana, pero son apoyados en forma directa por Fundación San José Centro de Atención Familiar, a través de sus áreas de soporte, sin las cuales éstos proyectos sociales no podrían desarrollarse, es por ello, que el logro de los objetivos son el resultado de la labor conjunta que realizan ambas organizaciones.

A continuación se detallan las principales actividades desarrolladas por las áreas durante el año 2017:

1.- Área Comercial

- **Campañas de reciclaje:** actividad realizada en alianza con SOREPA y dirigida al sector público y privado, empresas y establecimientos educativos de las Regiones de Valparaíso, Metropolitana y Libertadora Bernardo O'Higgins.. Se implementan dos campañas de reciclaje de papel, de funcionamiento permanente, a través de cajas instalados en las dependencias de los socios.
- **Bota por mi Vida:** reciclaje de papel blanco.
- **Diario Vivir:** reciclaje de papel de diario y revistas.
- **Alianzas con empresas:** se establecen acuerdos de cooperación y apoyo de empresas a la labor social de Fundación San José, desarrollando actividades de voluntariado corporativo y diversas campañas en beneficio de los niños, niñas, mujeres y familias atendidas..
- **Cena Anual:** actividad benéfica realizada el 23 de Octubre de 2017, que tuvo como objetivo la recaudación de fondos a través de empresas auspiciadoras y aporte de los asistentes a través de un bingo.
- **Campaña de Saludos Solidarios:** focalizada en la adquisición de tarjetas de saludos navideños por parte de empresas, que desean saludar a sus clientes, al mismo tiempo que apoyan a nuestra organización.
- **Campaña de recolección de pañales:** a través de numerosas gestiones, se busca potenciar el vínculo de nuestra organización con la comunidad, clubes de ancianos, jardines infantiles, colegios, entre otros. Estos pañales se destinan a los niños y niñas atendidas en nuestras residencias y a los recién nacidos de las mujeres que han realizado el proceso de discernimiento en nuestra organización.
- **Red de Amigos:** se trata de un grupo de socios que aportan en dinero, de manera mensual, trimestral o anual, utilizando diversos medios para hacer su donación: efectivo, cuenta corriente, tarjeta de crédito y tarjeta CMR Falabella. A través de su aporte, contribuyen directamente al sostenimiento de nuestra organización y el cumplimiento de sus fines sociales.

2.- Centro de Desarrollo e Investigación

- Sistematización de las estadísticas de las áreas y apoyo en el desarrollo de manuales de procedimientos de los programas sociales.

- Seguimiento de la Investigación encargada por Fundación San José a Universidad Alberto Hurtado, “**Significados sobre la adopción en Chile. Una mirada interdisciplinaria que recoge la voz de diversos actores sociales**”.
- Desarrollo de la primera etapa del **Proyecto Familias de Acogida Pre-Adoptivo** de Fundación San José en convenio con la **Fundación San Carlos de Maipo**.
- Postulación y adjudicación de Fondos Concursables I. Municipalidad de Santiago “ Vacaciones niños y niñas Hogar Preescolar Belén. Proyecto adjudicado y ejecutado en el 2017.
- Postulación a Proyecto Fundación Careno.
- Postulación a I. Municipalidad de Las Condes, para la publicación de la Revista “Adopción y Familia”, proyecto que fue adjudicado y se ejecutará el 2018.
- Postulación y adjudicación del concurso público de Sename, para la subvención de Hogar Preescolar Belén y Hogar Santa Bernardita.
- Renovación del Proyecto “Tengo Derecho a Vivir en Familia” en el Banco de Proyectos de Ministerio de Desarrollo Social en el año 2017. Rendición de este proyecto del año 2016, ante el citado Ministerio.

3.- Comunicaciones

- **Difusión de la labor** de Fundación San José para la Adopción Familiar Cristiana a la comunidad, a través del sitio web y redes sociales, comunicados públicos, mailings, cartas, para dar a conocer los programas institucionales tales como Acompañamiento a mujeres en conflicto con su embarazo, proceso de adopción, entre otros.
- **Monitoreo de noticias** ligadas a la adopción e infancia.
- **Desarrollo de estrategias de comunicación interna** para los equipos de Fundación San José.
- **Gestión de prensa** para relevar las acciones realizadas por la Fundación y su postura relativa a los temas que le son propios tales como infancia y adopción.
- **Apoyo comunicacional y de marketing en actividades de captación de recursos financieros**, desarrollo de conceptos y piezas gráficas de las distintas campañas y actividades, tales como Cena y Colecta Anual, además del plan de difusión de éstas.

4.- Recursos Humanos y Administración

- **Reclutamiento, selección, compensaciones y contratación del personal** administrativo, auxiliar, técnico y profesional de. Se gestionaron los procesos para la contratación de 44 trabajadores de Fundación San José para la Adopción Familiar Cristiana y 6 de Fundación San José Centro de Atención.
- **Gestión de recursos humanos** de ambas organizaciones.
- **Desarrollo de actividades de celebración** para favorecer el desarrollo de identidad organizacional y un clima laboral positivo:
 - Celebración de los cumpleaños del mes.
 - Celebración de Fiestas Patrias.

- Fiesta de Navidad para hijos del personal de Fundación San José para la Adopción y Fundación San José Centro de Atención Familiar
- Celebración de fin de año para los trabajadores de ambas organizaciones.
- **Revisión y reestructuración del Organigrama Institucional** de Fundación San José para la Adopción y Fundación San José Centro de Atención Familiar, y los ajustes estructurales necesarios, descripción de funciones, dependencias, entre otros.

5.- Contabilidad

- Gestión financiera contable de los recursos institucionales.
- Confección de estados financieros mensuales y anuales.
- Reportar situación financiera a Arzobispado y Ministerio de Justicia.
- Representación de ambas organizaciones ante Servicio de Impuestos Internos.
- Rendiciones financieras de proyectos a distintas instancias.
- Control presupuestario.

b. Proyectos

NOMBRE DE PROGRAMA	TENGO DERECHO A VIVIR EN FAMILIA¹
Público Objetivo / Usuarios	Niños y niñas entre 0 y 6 años que se encuentran en las tres residencias² administradas por Fundación San José para la Adopción Familias de los niños y niñas atendidos en las residencias infantiles
Objetivos del proyecto	<i>Restituir el derecho de niños y niñas vulnerados en sus derechos y privados del medio familiar, de incorporarse a vivir en una familia protectora, de origen o adoptiva, brindando durante su permanencia en la residencia una atención de calidad y centrada en sus necesidades.</i>
Número de usuarios directos alcanzados	82 niños y niñas en Casa Belén 26 niños y niñas en Hogar Santa Bernardita 32 niños y niñas en Hogar Preescolar Belén 124 familias
Resultados obtenidos	48 niños y niñas integrados a una familia adoptiva , restituyendo de manera definitiva su derecho a crecer en el amor de una familia. 26 niños y niñas reunificados con familia de origen.
Actividades realizadas	<ul style="list-style-type: none"> a. Diseño de plan de intervención Individual y familiar. b. Informes periódicos a tribunales. c. Acompañamiento Terapéutico para niños mayores de 2 años. d. Supervisión clínica de los casos que se encuentran en Acompañamiento Terapéutico. e. Diseño e implementación de talleres de fortalecimiento para las familias. f. Evaluación de interacción pre y post talleres para las familias. g. Diseño e implementación Taller de Cuidadoras. h. Capacitaciones para el personal de las residencias. i. Intervención de salud. j. Intervención nutricional. k. Intervención educacional. l. Rehabilitación y mejoramiento de espacios educativos y de estimulación.
Lugar geográfico de ejecución	Casa Belén, Comuna de Vitacura, Región Metropolitana. Hogar Santa Bernardita, Comuna de Santiago, Región Metropolitana. Hogar Preescolar Belén, Comuna de Santiago, Región Metropolitana.
Fuentes de Financiamiento	- Ingresos Propios - Donaciones Ley 19.885 a través del Proyecto: "Tengo derecho a vivir en familia": Fortalecimiento de Residencias de Fundación San José, promoviendo la inserción familiar de niños y niñas gravemente vulnerados en sus derechos.

¹ Proyecto incorporado en el Banco de Proyectos del Ministerio de Desarrollo Social, y que cuenta con la aprobación para recibir donaciones a través de la Ley 19.885. Todo lo recaudado por Fundación San José Centro de Atención Familiar, se destinan en su totalidad a la gestión social de Fundación San José para la Adopción.

² Este gran proyecto, enmarca la labor que se realiza en las tres residencias infantiles: Casa Belén, Hogar santa Bernardita y Hogar Preescolar Belén.

NOMBRE DEL PROGRAMA	FAMILIA ADOPTIVA
Público Objetivo / Usuarios	Familias adoptivas conformadas en Fundación San José o por otras instituciones acreditadas para ejecutar programas de adopción
Objetivos del programa	<i>Apoyar el proceso de integración y desarrollo de las familias adoptivas, velando por la adecuada protección y desarrollo de los niños o niñas, en las distintas etapas del ciclo vital familiar y en los desafíos específicos de la parentalidad adoptiva.</i>
Número de usuarios directos alcanzados	48 Familias en Acompañamiento Post-Adoptivo. 45 Acompañamiento familiar. 70 Familias atendidas por demanda espontánea, en relación a temáticas propias de la adopción. 31 Búsqueda de orígenes. 14 Talleres realizados en temáticas de apego y revelación. 202 Asistentes a Liturgia de Navidad que integraban 60 familias.
Resultados obtenidos	<p>Se incorpora al 100% de las familias conformadas a través de la adopción en el año 2017 en FSJ al sistema de seguimiento del área, correspondiendo a 48 niños y sus familias quienes ingresan a esta etapa del proceso.</p> <p>Se realizan 52 informes para tribunales que corresponden a informes de adaptación al proceso de integración familiar e Informes de adaptabilidad, necesarios para la tramitación definitiva de la adopción.</p> <p>En el 2017 se acompaña a 31 niños y jóvenes que concurren al subprograma Búsqueda de Orígenes, para realizar un acercamiento a su historia de origen (niños) o desean desarchivar antecedentes de su proceso adoptivo (mayores de 18 años), siendo acompañados y orientados por profesionales del área en su proceso de manera individual y personalizada</p> <p>Se realizan 14 talleres en la temática de apego para primeras y segundas adopciones, considerando además las edades de los niños y niñas adoptadas. Además se realizan talleres que buscan preparar y orientar a los padres de niños preescolares y escolares, en el proceso de ir conociendo el origen adoptivo de su filiación.</p> <p>Liturgia de Navidad 2017 para Familias Adoptivas alcanza una convocatoria de 60 familias, con un total de 202 personas.</p> <p>Se diseña e instala un software que permite contar con una base de datos de familias adoptivas conformadas en Fundación San José, que permite gestionar con facilidad las múltiples variables y datos que se requieren de las familias adoptivas conformadas y atendidas en esta organización, realizar un acompañamiento y seguimiento de las familias, levantando distintos niveles de alerta.</p>
Actividades realizadas	<ul style="list-style-type: none"> • Talleres de apego. • Talleres de revelación preescolar y escolar. • Seguimiento y acompañamiento a las familias adoptivas. • Informes de Adaptabilidad para tramitación legal de adopción. • Atención psicológica individual y familiar. • Implementación de subprograma búsqueda de orígenes. • Liturgia de Navidad para comunidad adoptiva. •
Lugar geográfico de ejecución	Casa Central, Comuna de Las Condes, Región Metropolitana
Fuentes de Financiamiento	Donaciones Ingresos propios

2.6 Identificación e Involucramiento con Grupos de Interés

Grupo de interés	Forma de relacionamiento
Personas naturales	<ul style="list-style-type: none"> • A través de la red de amigos con una donación periódica en dinero. • Participación en el sistema de voluntariado institucional. • Colaboración en la colecta anual. • Donaciones de especies.
Empresas y organizaciones privadas en general	<ul style="list-style-type: none"> • En el marco de la Responsabilidad Social Empresarial se invita a empresas a contribuir a la obra social de Fundación San José. • A través de alianzas estables o trabajos esporádicos de sus equipos humanos.
SOREPA	<ul style="list-style-type: none"> • Alianza estratégica para el desarrollo de las campañas de reciclaje de papel. • Gestión logística del retiro de papel en los distintos puntos de la RM, V y VI región.
Banco Santander	<ul style="list-style-type: none"> • Relación comercial para todas las operaciones bancarias requeridas por ambas fundaciones.
Servicio de Impuestos Internos	<ul style="list-style-type: none"> • Se envía información periódica dentro de los plazos requeridos, dando respuesta oportuna para el cumplimiento de todos los aspectos de tipo tributario de la institución.
Ministerio de Desarrollo Social y Municipalidades	<ul style="list-style-type: none"> • Desde el año 2013 Fundación San José Centro de Atención Familiar pertenece al Banco de Proyectos del Ministerio de Desarrollo Social lo que permite acceder al beneficio tributario de la Ley 19.885. • Envío de informe anual respecto de ingresos por Ley 19.885. • Financiamiento de Revista Adopción y Familia por parte de I. Municipalidad de Las Condes.
Organizaciones sociales y comunitarias	<ul style="list-style-type: none"> • Participación en redes de fundaciones y organizaciones civiles que permita mejorar la gestión institucional. • Participación en la Comunidad de Organizaciones Solidarias • Campaña de recolección de pañales en organizaciones comunitarias, clubes de ancianos, juntas de vecinos. • Fundación Lily Iñiguez apoya con recursos financieros.
Medios de Comunicación	<ul style="list-style-type: none"> • Difusión de los programas de Fundación San José para la Adopción Familiar Cristiana en redes sociales, medios de comunicación, entre otros. • Contribuir a la reflexión de la sociedad civil en relación a temas como; opción por la vida, adopción, infancia y familia. • Difusión de eventos y campañas para la obtención de recursos financieros.
Entidades educacionales	<ul style="list-style-type: none"> • Campaña de recolección de pañales y donación de materiales escolares por parte de jardines infantiles, colegios, institutos profesionales. • Prácticas profesionales o de educación técnico-profesional en distintas áreas de Fundación San José.

2.7 Prácticas relacionadas con la evaluación/medición de la satisfacción de los usuarios y resultados obtenidos

Las áreas cuentan con una base de datos de antecedentes relevantes de sus sujetos de atención, donde se registra su información, de tal modo, que sea posible generar estadísticas y dar cuenta de la gestión de estas áreas. Anualmente se sistematizan los resultados obtenidos en los programas y proyectos ejecutados, en relación a los beneficiarios, los objetivos y actividades realizadas.

2.8 Participación en redes y procesos de coordinación con otros actores

Continuamos participando en la **Comunidad de Organizaciones Solidarias**, nutriéndonos de esa instancia de participación y crecimiento de la sociedad civil, reflexionando en torno al aporte que como organizaciones sin fines de lucro estamos dando, y especialmente respecto de los niños y niñas que han sufrido vulneraciones de derechos.

Una coordinación estrecha y que ha debido fortalecerse, es la coordinación constante que Fundación San José Centro de Atención familiar tiene con Sorepa (Sociedad Recuperadora de Papel)

Como se ha señalado, existe un trabajo mancomunado entre Fundación San José para la Adopción Familiar Cristiana y Fundación San José Centro de Atención Familiar, en el desarrollo de los distintos programas y proyectos sociales que contribuyen al cumplimiento de los objetivos mutuos, para lo cual es vital el soporte administrativo y de recursos que brinda Fundación San José Centro.

2.9 Reclamos o Incidentes

En el 2017 hubo reclamos en relación a la demora en el retiro del papel de los contenedores dispuestos para las campañas de reciclaje de papel de Fundación San José. Esta situación tuvo su origen en un déficit de camiones encargados del retiro y falta de transportistas, factores que contribuyeron a que se enlenteciera el retiro, lo que causó malestar en nuestros colaboradores.

Las medidas que se tomaron para enfrentar dicha situación fueron reuniones de coordinación con el equipo de Sorepa, análisis de datos y medidas logísticas para optimizar el retiro y transporte del material. Además de explicar a los socios, las causas de la demora y el tiempo estimado para el retiro. Estas medidas permitieron terminar el año 2017 sin dificultades en cuanto al retiro.

2.10 Indicadores de gestión ambiental

La principal actividad de generación de recursos propios de Fundación San José Centro de Atención Familiar corresponde a las **campañas de reciclaje**, de acuerdo al Certificado de Impacto Ambiental emitido por SOREPA S.A. en el año 2017, se reciclaron **7.778 toneladas de papeles y cartones**, generando los siguientes beneficios medioambientales en forma aproximada y utilizando factores de conversión de EPA de EE.UU (Environmental Protection Agency), y que a continuación se detallan:

ÁRBOLES	132.218 árboles que se dejaron de cortar
ENERGÍA	42.776 MWh de ahorro de energía
AGUA	206.088 M3 de agua que se ahorraron
ESPACIO EN VERTEDERO	97.219 Mt3 que no se ocuparon
EMISIÓN DE GASES	7.778 Ton. de carbono equivalente (MTCE), efecto invernadero

3. Información de desempeño

3.1 Objetivos e Indicadores de Gestión

CUADRO OBJETIVO GENERAL

Objetivo general	Indicador principal de gestión	Resultado
Restituir y garantizar el derecho de vivir en familia de los niños/niñas acogidos en residencias de Fundación San José, promoviendo la reunificación familiar o la adopción, como medida subsidiaria	(Nº de niños y niñas egresado/as a una familia definitiva/Nº de niños y niñas atendidos)*100 > 50% 74/140*100=53%	<i>Al menos el 50% de los niños y niñas atendido/as en el periodo, egresan con una familia definitiva.</i> 26 niños egresan con sus madres o familias de origen 48 niños y niñas se integran a una familia a través de la adopción.

CUADRO OBJETIVOS ESPECÍFICOS

Objetivo específico	Indicador	Resultado
Realizar acompañamiento post-adoptivo al 100% de las familias que incorporan a un hijo/a adoptivo/a en el año 2017.	(Nº de familias con acompañamiento post-adoptivo/Nº de familias adoptivas a las que se integra un hijo) *100 > 90% 47/47*100=100%	El año 2017 fue un año en que se pudo realizar acompañamiento post-adoptivo al 100% de las familias que integraron un hijo/a adoptivo/a, incorporándolos además a talleres elaborados para las necesidades y características propias de sus hijos (Taller de Apego Lactantes, Taller de Apego Preescolares y Taller Segundas Adopciones)
Igualar la recaudación de fondos de 2016 por concepto de cena anual	Ingreso cena 2016 = Ingreso cena 2017 Monto esperado \$ 63.013.781	En el 2017 se recauda en la cena anual \$ 45.788.284 monto inferior a lo esperado en un 27.4%.
Mantener la recaudación 2016 de la red de amigos de Fundación San Jose	Ingresos red de amigos 2016= ingresos red de amigos 2017 Monto esperado \$246.743.330	Los ingresos recaudados a través de donaciones de personas naturales y empresas, en el año 2017 fue de \$263.557.240, lo que significó un aumento de un 6.8 % respecto del año anterior
Mantener los ingresos 2016 aportados por las campañas de reciclaje, en alianza con Sorepa.	Ingreso neto por reciclaje 2016= Ingreso neto por reciclaje 2017 Monto esperado \$421.940.806	A través de las campañas de reciclaje de papel blanco y papel de diario, ingresaron a Fundación San José un total de \$ 349.662.152. Los resultados fueron 17% inferiores a los esperados.

3.2. Indicadores Financieros

CUADRO DE INDICADORES FINANCIEROS

a. Ingresos Operacionales (en M\$)	2017	2016
Con restricciones	163.036	160.994
Sin restricciones	721.202	822.298
TOTAL DE INGRESOS OPERACIONALES	884.238	983.292

Indicadores relevantes:		
Donaciones acogidas a algún beneficio tributario vs. Total de ingresos	10%	7%
Aportes privados vs. Total Ingresos	82%	84%
Aportes públicos vs. Total Ingresos	18%	16%
Ingresos por Actividades propias vs. Total Ingresos	93%	84%
Gastos RRHH vs. Total Gastos	33%	33%
Gastos proyectos vs. Total Gastos	46%	31%
Gastos de Administración vs. Total Gastos	8%	8%
Gastos Campaña Reciclaje vs. Total Gastos	42%	42%

4. Estados Financieros

A. Balance General al 31 de Diciembre de 2017 (Estado de Situación Financiera)

ACTIVOS	Año 2017 M\$	Año 2016 M\$	PASIVOS	Año 2017 M\$	Año 2016 M\$
Circulante			Corto plazo		
Disponibles: Caja y Bancos	1.481	3.662	Obligación con Bancos		
Inversiones Temporales	137.587	341.149	Cuentas por Pagar y Acreedores varios	11.630	9.714
Cuentas por Cobrar			Otros pasivos		
Donaciones por Recibir			Impuesto a la Renta por Pagar		
Subvenciones por Recibir			Retenciones		
Cuotas Sociales por Cobrar (Neto)			Provisiones	2.670	8.334
Otras cuentas. por cobrar	29.606	39.226	Ingresos de proyecto percibido por adelantado		
Otros activos circulantes					
Existencias	3.095	3.130			
Impuestos por recuperar	17.531	14.950			
Gastos pagados por anticipado					
Otros					
Activos con Restricciones					
Total Activo Circulante	189.300	402.117	Total Pasivo Circulante	14.300	18.048
Fijo			Largo Plazo		
Terrenos			Obligaciones con Bancos		
Construcciones			Fondos Recibidos en Administración		
Muebles y útiles	14.239	13.242	Provisiones		
Vehículos					
(-) Depreciación Acumulada	(8.313)	(6.610)			
Activos de Uso Restringido para invertir en.....					
Total Activo Fijo Neto	5.926	6.632	Total Pasivo a Largo Plazo	0	0
Otros Activos			TOTAL PASIVO	14.300	18.048
Inversiones			PATRIMONIO		
Activos con Restricciones			Sin Restricciones	180.926	390.701
			Con Restricciones Temporales		
			Con Restricciones Permanentes		
Total Otros activos	0	0	TOTAL PATRIMONIO	180.926	390.701
TOTAL ACTIVOS	195.226	408.749	TOTAL PASIVO Y PATRIMONIO	195.226	408.749

B. Estado de Actividades 1° de Enero al 31 de Diciembre de 2017

	Año 2017	Año 2016
	M\$	M\$
Ingresos Operacionales		
Privados		
Donaciones	27.981	30.082
Proyectos	111.291	96.252
Venta de bienes y servicios	1.137	1.397
Campaña reciclaje - Sorepa	691.683	787.298
Otros	401	3.521
Estatales		
Subvenciones		
Proyectos	51.745	64.742
Venta de bienes y servicios		
Total Ingresos Operacionales	884.238	983.292
Gastos Operacionales		
Sueldos, Leyes Sociales, Indemnizaciones y honorarios	(303.549)	(282.278)
Gastos Generales	(11.733)	(14.156)
Gastos Administrativos	(42.937)	(65.519)
Gastos campaña reciclaje -Sorepa	(342.020)	(365.357)
Gastos de operación beneficiarios	(8.983)	(21.205)
	(389.000)	(116.000)
Gasto Aporte a Fundación San José Para la Adopción: Proyectos Especificos		
Depreciación	(1.550)	(1.215)
Castigo de incobrables		
Total Gastos Operacionales	(1.099.772)	(865.730)
Resultado Operacional	(215.534)	117.562
Ingresos No Operacionales		
Renta de inversiones	5.438	8.168
Ganancia venta de activos		
Indemnización seguros		
Total Ingresos No Operacionales	5.438	8.168
Egresos No Operacionales		
Gastos Financieros	(206)	(376)
Por venta de activos		
Otros	258	(426)
Correccion Monetaria	(7.154)	(7.417)
Total Egresos No Operacionles	(7.102)	(8.219)
Resultado No Operacional	(1.664)	(51)
Resultado antes de impuestos	(217.198)	117.511
Impuesto Renta		
Déficit / Superávit del Ejercicio	(217.198)	117.511

C. Estado de Flujo de Efectivo 1° de Enero al 31 de Diciembre de 2017

	Año 2017	Año 2016
	M\$	M\$
Flujo de efectivo proveniente de actividades operacionales		
Privados		
Donaciones	22.579	30.538
Proyectos	111.291	96.252
Venta de bienes y servicios	1.585	1.725
Campaña Reciclaje- Sorepa	356.013	432.471
Recuperación PPM	2.176	1.909
Otros ingresos recibidos	401	5.972
Estatales		
Proyectos	51.772	65.124
Sueldos y honorarios pagados (menos)	(242.035)	(225.595)
Pago a proveedores (menos)	(68.256)	(94.533)
Impuestos pagados (menos)	(55.587)	(61.002)
Arriendos Pagados	-	(8.225)
Gasto Aporte a Fundación San José Para la Adopción: Proyectos Especificos	(389.000)	(116.000)
Flujo Neto Operacional	(209.061)	128.636
Flujo de efectivo proveniente de actividades de inversión		
Venta de activos fijos		
Compra de activos fijos (menos)		(5.665)
Inversiones de largo plazo (menos)		
Compra / venta de valores negociables (neto)		
Flujo Neto de Inversión	-	(5.665)
Flujo de efectivo proveniente de actividades de financiamiento		
Préstamos recibidos		
Intereses recibidos		
Rescate de Fondos Mutuos	367.000	200.212
Pago de préstamos (menos)		
Gastos financieros (menos)	(2.120)	(1.196)
Fondos recibidos en administración		
Fondos usados en administración (menos)		
Inversion en Fondos Mutuos	(158.000)	(321.000)
Flujo de financiamiento	206.880	(121.984)
Flujo Neto Total	(2.181)	987
Variación neta del efectivo		
Saldo inicial de efectivo	3.662	2.675
Saldo final de efectivo	1.481	3.662

D. Tabla IFAF 1 de Enero al 31 de Diciembre de 2017

Objeto ONG:		
Año o período de la Tabla IFAF:	Año 2017 M\$	Total M\$
1.- Saldo inicial para el período		
1.1.- En efectivo		3.662
1.2.- En especies		
TOTAL SALDO INICIAL		3.662
2.- ENTRADAS (DONACIONES - TRANSFERENCIAS) DEL PERÍODO		912.817
2.1.- Donaciones o transferencias superiores a US\$ 20.000		
2.2.- Donaciones o transferencias con objetivos específicos		163.063
Proyecto con aporte estatal	51.772	
Proyecto con aporte privado	111.291	
2.3.- Donaciones o transferencias inferiores a US\$ 20.000		22.980
Donaciones	22.579	
Otros ingresos recibidos	401	
2.4.- Ingresos propios		726.774
Venta de bienes y servicios	1.585	
Campaña Reciclaje- Sorepa	356.013	
Recuperación PPM	2.176	
Rescate de Fondos Mutuos	367.000	
3.- TOTAL PAGOS DEL PERÍODO		(914.998)
3.1.- Pagos realizados a proyectos con objetivos específicos		(454.136)
Proyectos	(65.136)	
Aporte a Fundación San José Para la Adopción	(389.000)	
3.2.- Transferencias a otras OSFL		
3.3.- Pagos realizados a proyectos en general		(22.488)
Pagos otros proyectos	(22.488)	
3.4.- Pagos por gastos de administración y generales		(438.374)
Administración y Generales	(280.374)	
Inversión Fondos Mutuos	(158.000)	
4.- SALDO FINAL		1.481

E. Notas Explicativas a los Estados Financieros

1. Información General

Durante el 2017 hubo cambio en la Dirección Ejecutiva, la Sra. Ximena Calcagni González deja su cargo con fecha 31 de Enero de 2017. Asume como Directora Ejecutiva, la Sra. Danae Fuentes Ferrera, quien desempeña este cargo entre el 13 de Marzo de 2017 y el 31 de Octubre de 2017.

A partir de esta fecha, asume la subrogancia de la Dirección Ejecutiva, la Sra. Vivianne Galaz Reyes, quien es confirmada en el cargo, a partir del 12 de Diciembre de 2017.

Durante el 2017, presentan su renuncia al Directorio, el Pb. Julio Dutilh Ros y Jorge Frei Toledo; ambas renuncias fueron presentadas al Arzobispado de Santiago, para su aprobación y reemplazo, encontrándose en trámite.

En el año 2017 se trabaja en parametrizar y realizar pruebas de funcionamiento del **Sistema Contable Informat**, de manera que se pueda partir el 01 de Enero de 2019 con este sistema, migrando toda la información a este sistema.

2. Criterios Contables Aplicados

a. Período Contable

Los presentes estados financieros se encuentran referidos al período de doce meses comprendido entre el 1 de enero y el 31 de diciembre de 2017 y 2016.

b. Bases de preparación

Estos estados financieros reflejan fielmente la situación financiera de Fundación San José Centro de Atención Familiar al 31 de diciembre de 2017 y 2016.

Los presentes estados financieros han sido preparados a partir de los registros de contabilidad mantenidos por Fundación y han sido preparados de acuerdo a principios de contabilidad generalmente aceptados en Chile.

c. Criterio de reconocimiento de ingresos

Los ingresos se reconocen sobre la base de lo devengado, al momento de establecerse compromisos contractuales o formales por donaciones o subvenciones, y por el perfeccionamiento de las ventas de bienes o servicios.

d. Activo Fijo

Los bienes del activo fijo se registran a su valor de adquisición y/o construcción.

La depreciación es determinada en base al método lineal considerando la vida útil asignada para los distintos grupos de bienes.

DETALLE EN M\$	ACTIVO FIJO AL 31/12/2017	DEP. ACUM. AL 31/12/2017	A. FIJO NETO
EQUIPOS	9.110	(3.970)	5.140
MUEBLES Y UTILES	5.129	(4.343)	786
TOTAL	14.239	(8.313)	5.926

e. Existencias

Las existencias corresponden principalmente a libros que han sido escritos y editados por Fundación San José Centro de Atención Familiar y han sido valorizadas de acuerdo al método PMP, su saldo al 31 de Diciembre de 2017 es de M\$3.095.-

3. Cambios Contables

Los estados financieros al 31 de diciembre de 2017 no presentan cambios en las políticas contables respecto a igual período del año anterior.

4. Caja y Bancos

DETALLE DE CAJA Y BANCO M\$	SALDO AL 31-12-2017	SALDO AL 31-12-2016
BANCO	1.481	3.662
TOTAL	1.481	3.662

5. Inversiones Temporales y Valores Negociables

Corresponde a Fondos Mutuos tomados en Banco Santander.

INVERSIONES TEMPORALES	TOTAL CUOTAS	VALOR CUOTA	SALDO AL 31-12-2017 M\$	SALDO AL 31-12-2016 M\$
FONDO MUTUO MONETARIO INVERSIONISTA	3.067,15	44.858,28	137.587	341.149
TOTAL			137.587	341.149

6. Fuentes de financiamiento y aportes por cobrar

Corresponde principalmente a saldo neto por venta de papel con SOREPA.

OTRAS CUENTAS POR COBRAR M\$	SALDO AL 31-12-2017	SALDO AL 31-12-2016
CLIENTES (SOREPA)	20.066	27.672
CUENTAS X COBRAR	5.364	
ANTICIPO SEGURO CESANTIA	498	9.624
ANTICIPO PROVEEDORES	3.660	667
FONDOS A RENDIR	13	1.258
FONDOS HIJOS	5	5
TOTAL	29.606	39.226

7. Impuestos por recuperar

IMPUESTOS POR RECUPERAR M\$	SALDO AL 31-12-2017	SALDO AL 31-12-2016
PPM	5.894	2.149
Iva por Recuperar	11.637	12.801
TOTAL	17.531	14.950

8. Deudas con terceros y cuentas por pagar

CUENTAS POR PAGAR Y ACREEDORES VARIOS M\$	SALDO AL 31-12-2017	SALDO AL 31-12-2016
PROVEEDORES	-	(3.164)
PREVISION POR PAGAR	(1.734)	(4.116)
HONORARIOS POR PAGAR	(972)	(1.286)
IMPUESTO UNICO TRABAJADORES	(38)	(184)
IMPUESTO 10% RETENCION	(794)	(793)
CUENTAS POR PAGAR	(8.092)	(171)
TOTAL	(11.630)	(9.714)

9. Provisión feriado anual

PROVISION FERIADO ANUAL M\$	SALDO AL 31-12-2017	SALDO AL 31-12-2016
PROVISION FERIADO ANUAL	(2.670)	(8.334)
TOTAL	(2.670)	(8.334)

10. Impuesto a la Renta

Fundación San José Centro de Atención Familiar no ha constituido provisión de impuesto a la renta, dado que hubo pérdidas tributarias por el período comercial 2017.

11. Contingencias y Compromisos

Para el presente ejercicio, Fundación San José Centro de Atención Familiar no tiene contingencias, compromisos, avales ni otros relacionados.

12. Hechos Posteriores

En enero de 2018, presentan su renuncia al Directorio de Fundación San José Centro de Atención Familiar, los siguientes Directores: Paulo Ramírez Corvalan, Juan Luis Santelices Tello, René Tejías Ramírez, Gerardo del Sol Guzmán y Gonzalo Blanc Sánchez. Se les agradece su compromiso y apoyo, durante los años que con gran dedicación y disponibilidad, trabajaron por esta organización.

Se conforma un nuevo Directorio a partir de mayo de 2018, el que queda integrado por : Verónica Matte Rubilar, Bernardita Egaña Baraona, Enrique Oyarzun Ebensperger, Cristián Otaegui Cruchaga, Juan Pablo Vicuña Melo, Alejandro Jordán Cruz, Tomas Fernández Goycoolea y Magdalena Letamendi Arregui.

No hay otros hechos ocurridos entre el 31 de Diciembre de 2017 y a la fecha de emisión de los Estados Financieros que afecten significativamente su contenido o presentación.

13. Remuneraciones de los Directores

Los Directores trabajan para Fundación San José Centro de Atención Familiar ad honorem, no reciben ningún tipo de remuneración, honorarios, ni retribución económica, por ser parte del Directorio de Fundación San José Centro de Atención Familiar.

14. Patrimonio

CAPITAL M\$	SALDO AL 31-12-2017	SALDO AL 31-12-2016
CAPITAL SOCIAL	500	500
RESULTADOS ACUMULADOS	397.252	272.334
RES. REV. CAPITAL PROPIO	372	356
RESULTADO AÑO	(217.198)	117.511
TOTAL	180.926	390.701

1. Cambios Patrimoniales M\$

	Sin Restricciones	Restricciones Temporales	Restricciones Permanentes	Total
Patrimonio Inicial	390.701			390.701
Corrección Monetaria	7.423			7.423
Trasposos por término de restricciones	-			-
Variaciones según Estado de Actividades	(217.198)			(217.198)
Patrimonio Final	180.926			180.926

2. Apertura de gastos por proyectos y clasificación según Estado de Actividades

a. Apertura de resultados operacionales según restricciones

	Sin Restricciones	Restricciones Temporales	Restricciones Permanentes	Total
Ingresos y Ganancias				
Aportes estatales			51.745	51.745
Aportes privados	721.202		111.291	832.493
Gastos y Pérdidas				
Sueldos, Leyes Sociales y honorarios	(209.591)		(93.958)	(303.549)
Gastos Generales	(1.034)		(10.699)	(11.733)
Gastos Administrativos	(34.973)		(7.964)	(42.937)
Gastos campaña reciclaje -Sorepa	(342.020)			(342.020)
Gastos de operación beneficiarios	-		(8.983)	(8.983)
Transferencia a Fundacion San José	-		(389.000)	(389.000)
Depreciación	(1.216)		(334)	(1.550)
Otros				-
Total *	132.368	-	(347.902)	(215.534)

b. Apertura por proyecto en M\$

	Familia Adoptiva	* Tengo derecho a vivir en familia	Uso general	Total
Ingresos				
Privados : Ley 19885		86.758		86.758
Privados : Lily Iñiguez		24.533		24.533
Privados : Propios	1.847		719.355	721.202
Estatales :Municipalidad de Santiago		629		629
Estatales :Fundación Integra		51.162		51.162
Estatales : Chile de Todas y Todos: Fondo Mixto		(46)		(46)
Ingresos totales	1.847	163.036	719.355	884.238
Gastos y Pérdidas				
<u>Directos:</u>				
Sueldos, leyes sociales y honorarios	(22.493)	(71.465)	(209.591)	(303.549)
Gastos generales		(10.699)	(1.034)	(11.733)
Gastos de operación beneficiarios		(8.982)		(8.982)
Gastos de administración		(7.964)	(34.973)	(42.937)
Campaña Reciclaje			(342.020)	(342.020)
Depreciación		(334)	(1.216)	(1.550)
Otros		(389.001)		(389.001)
<u>Indirectos</u>				-
Sueldos, leyes sociales y honorarios				-
Gastos generales				-
Gastos administración				-
Otros				-
Egresos Totales	(22.493)	(488.445)	(588.834)	(1.099.772)
Resultado Operacional	(20.646)	(325.409)	130.521	(215.534)

5. Manifestación de responsabilidad de la dirección e Informe de terceros

“Los abajo firmantes se declaran responsables respecto de la veracidad de la información incorporada en el presente informe anual, referido al 31 de diciembre de 2017”:

Nombre	Cargo	RUT	Firma
Vivianne Galaz Reyes	Directora Ejecutiva	12.017.224-7	
Juan Luis Santelices Tello	Presidente Directorio	5.390.261-8	
Pilar Medina González	Coordinadora Contabilidad	10.613.817-6	
Melixa Rivera Contreras	Coordinadora CDP	12.055.067-5	

En caso de no constar firmas rubricadas en este documento electrónico por favor marque la siguiente casilla

Las firmas constan en documento original entregado al Ministerio de Justicia

Fecha: 29 de Junio de 2018