

PRESENTACIÓN ESTÁNDAR DE MEMORIA Y BALANCE DE ORGANIZACIONES DE LA SOCIEDAD CIVIL FECU SOCIAL - 2019

Fecha de publicación: Julio 2020

Período reportado: 1° de Enero al 31 de Diciembre de 2019

1. Carátula

1.1 Identificación

a. Nombre de la Organización	Fundación San José Centro de Atención Familiar
b. RUT de la Organización	RUT: 65.284.880 – K
c. Tipo de Organización	Fundación privada, sin fines de lucro, de derecho civil
d. Relación de Origen	Fundación San José para la Adopción Familiar Cristiana, de derecho canónico
e. Personalidad Jurídica	Decreto Supremo N° 671, de fecha 8 de Agosto de 2003, otorgada por el Ministerio de Justicia
f. Domicilio de la sede principal	Latadía N° 4602, Las Condes, Santiago de Chile
g. Representante legal	Cristian Otaegui Cruchaga RUT N° 13.020.523-5
h. Sitio web de la organización	www.fundacionsanjose.cl
i. Persona de contacto	Juan Pablo Espinoza Buigley jpespinoza@fundacionsanjose.cl +56993376416

1.2 Información de la organización

a. Presidente del Directorio	Cristian Otaegui Cruchaga RUT N° 13.020.523-5
b. Ejecutivo Principal	Vivianne Galaz- RUT N° 12.017.224-7 Directora Ejecutiva
c. Misión / Visión	<p>Misión: Buscamos que cada niño y cada niña crezca en el amor de una familia</p> <p>Visión: Construir una sociedad que valore la familia, acogiendo y protegiendo a cada niño y a cada niña, acompañando y fortaleciendo a las mujeres en conflicto con su embarazo, a las familias de origen y a las que viven el camino de la adopción, siendo así una voz para la infancia.</p> <p>Fundación San José Centro de Atención Familiar trabaja apoyando y fortaleciendo la labor de Fundación San José para la Adopción Familiar Cristiana, compartiendo su misión, visión y objetivos.</p>
d. Área de trabajo	<ul style="list-style-type: none"> • Mujeres/parejas en conflicto con su embarazo que consideran la opción de ceder a su hijo/a en adopción, de manera libre y voluntariamente. • Niños y niñas cuyas madres/padres se encuentran en proceso de discernimiento respecto de cederlos en adopción o asumir su crianza. • Niños y niñas vulnerados gravemente en sus derechos por sus familias. • Familias de los niños y niñas acogidos en residencias. • Matrimonios que desean formar familia a través de la adopción y que requieren de evaluación, preparación y acompañamiento

e. Público objetivo / Usuarios	<ul style="list-style-type: none"> Mujeres, parejas o familias que se encuentran en conflicto con un embarazo y se plantean la alternativa de la adopción como una alternativa para el niño o niña por nacer. Niños y niñas entre 0 y 3 años de la Región Metropolitana vulnerados en sus derechos o cedidos en adopción, que se encuentran en acogimiento residencial. Familias de origen de los niños y niñas en acogimiento residencial que tienen interés en hacerse cargo del niño/a que se encuentra en una residencia de Fundación San José. Familias adoptivas de todo Chile.
f. Número de trabajadores	<ul style="list-style-type: none"> 11 Contratados 1 Honorarios fijos
g. Número de voluntarios	<ul style="list-style-type: none"> 43 voluntarios Voluntariado en asociación con otras Organizaciones Sociales: América Solidaria Proyecto Vidas color sonrisa Voluntariado corporativo: Consorcio 3xi Juntos por la infancia

1.3 Gestión

		2019	2018		2019	2018
a.Ingresos	M\$	760.267	724.776	d. Patrimonio M\$	59.623	34.887
b.Privados	Donaciones M\$	15.447	26.127	e. Superávit o Déficit del ejercicio M\$	23.760	(151.105)
	Proyectos M\$	127.607	176.161	f. Identificación de las principales fuentes de ingresos	Campañas de Reciclaje Donaciones Fundación Integra	Campañas de Reciclaje Donaciones Fundación Integra
	Venta de bienes y servicios M\$	92	782	g. N° total de usuarios (directos)	N° de Niños atendidos 82 N° de Familias de origen 82 N° de Familias adoptivas 61	N° de Niños atendidos 120 N° de Familias de origen 120 N° de Familias adoptivas 104
	Campañas y Reciclaje M\$	571.237	470.357	h. Indicador principal de gestión y su resultado	N° de niños incorporados a una familia definitiva 47	N° de niños incorporados a una familia definitiva 49
	Otros M\$	0	86			
c.Públicos	Subvenciones M\$	0	0			
	Proyectos M\$	45.884	51.263			

2. Información general y de contexto

2.1 Carta del máximo responsable de la organización

El año 2019 fue un año que tuvo varios cambios y miradas, los que conllevan desafíos para Fundación San José Centro de Atención Familiar, que continúa haciendo sus mejores esfuerzos para apoyar a Fundación San José para la Adopción Familiar Cristiana, a través de labores de soporte, gestión de recursos para el desarrollo de los programas que ejecuta Fundación San José para la Adopción.

El aporte social de nuestra organización, se centra en acoger en primer lugar a mujeres que presentan embarazos en conflicto, a niños y niñas cedidos en adopción y/o que presentan graves vulneraciones de derechos; requiriendo un lugar donde crezcan sintiéndose amados y protegidos hasta que se integren a una familia definitiva, apoyando a las familias en nuestras residencias, de igual forma entregando apoyo a las familias de origen y acompañando a las familias adoptivas en el proceso de vinculación e integración de su hijo, como en el proceso de bio-desarrollo hasta la búsqueda de sus orígenes en muchos casos.

Con las experiencias anteriores, este año 2019, nos permitió focalizarnos en primera infancia, como línea de intervención especializada de Fundación San José. Fuertes desafíos en la visibilización del Programa de Acompañamiento a la mujer en conflicto con su embarazo, con la finalidad de dar a conocer el funcionamiento y e intervención que el equipo desarrolla. Nuestra misión, compartida con Fundación San José para la Adopción, es el que Buscamos que cada niño y cada niña crezca en el amor de una familia, como asimismo restituirle el derecho a vivir en familia prontamente, viendo y reconociendo al niño y niña como sujeto de derechos, cambiando la vida de muchos niños y niñas, de una manera definitiva y reparadora.

Un gran avance fue el hecho de someternos al diagnóstico y evaluación de Fundación Lealtad Chile, en el entendido y compromiso que tenemos como Fundación de dar cuenta de las buenas prácticas sino también la transparencia en la totalidad de la gestión llevada a cabo, acreditación que obtuvimos por los próximos dos años, 2020-2021, esta evaluación sin duda nos permitió dar un gran paso y reconocer no sólo los que nos faltaba, sino también ver que muchas de las cosas que hacemos son correctas y se encuentran acordes a lo esperado respecto de las ONG Sin fines de lucro, fue un trabajo arduo, pero al término nos dimos cuenta que cumplimos, siendo una fundación que sus estándares están por sobre otros, respecto de los 9 punto revisados, obteniendo casi la totalidad de cumplimientos y logros.

En relación al punto anterior y con el objetivo de ser un aporte a la política pública e innovar en nuestro funcionamiento, el año 2019 nos adjudicamos fondos para la implementación de nuestro proyecto piloto FAE, el cual se comenzará a ejecutar el año 2020 y del cual podremos dar cuenta posteriormente.

La modernización e ir ajustándonos a los nuevos cambios, es la mirada que sin lugar a dudas nos encamina para avanzar, ir cumpliendo las metas e ir evaluándonos para hacerlo mejor. El contexto Social del último Trimestre del 2019 (estallido social) tuvimos que replantearnos algunas objetivos y miradas, el cual permitió el debate al interior de la organización, para avanzar en un camino en conjunto.

Respecto del debate legislativo, la Ley de adopción se detuvo en el avance de la discusión puesto que las energías y debate se centralizo en la Ley de Protección Especializada y Ley de Garantías, continúa siendo un desafío visibilizar a la infancia como una política pública necesaria y obligatoria, estos temas, son sin duda, los cuales seguiremos visibilizando y trabajando arduamente en el 2020.

Quiero expresar mi afecto y agradecimiento a todos los colaboradores de Fundación San José Centro y Fundación San José para la Adopción, su entrega, profesionalismo y compromiso nos renueva la esperanza de un mundo mejor para la infancia en Chile. También, quiero expresar mi gratitud hacia nuestros socios, que confían en nuestro trabajo y nos premian aportando donación en dinero para que podamos realizar esta labor. No puedo terminar estas palabras sin agradecer una vez más y nuevamente a nuestros socios corporativos, quienes creen en nuestro trabajo y hacen posible que sigamos avanzando, apoyándonos constantemente para cumplir nuestra misión.

Vivianne Galaz Reyes
Directora Ejecutiva
Fundación san José Centro de Atención Familiar

2.2 Estructura de Gobierno

DIRECTORIO		
Nombre	RUT	Cargo
Cristian Otaegui Cruchaga	13.020.523-5	Presidente
Tomás Fernández Goycoolea	7.016.601-1	Vice Presidente
Cynthia Ossa Orellana	12.661.069-6	Secretario
Bernardita Cruz Baraona	9.106.575-4	Tesorero
María Raquel Domeyko Matte	7.040.310-2	Director
Bernardita Egaña Baraona	5.540.033-4	Director
Alejandro Jordán Cruz	13.233.240-1	Director
Enrique Oyarzún Ebensperger	6.555.530-1	Director
Padre Pedro Ríos Dempster	10.654.594-4	Director

Principales Responsabilidades:

1. Dirigir y ejercer el control superior del funcionamiento de Fundación San José Centro de Atención Familiar, determinando la oportunidad, condiciones y modalidades de como habrá de perseguirse la consecución de los objetivos.
2. Dictar, modificar, dejar sin efecto los reglamentos internos que apruebe para el mejor funcionamiento de la Fundación.
3. Acordar la inversión, aplicación, colocación y administración de los bienes que integren, el patrimonio de la Fundación.

Mecanismos de nombramiento:

El Directorio estará conformado por 9 miembros designados por el Directorio saliente. En su primera reunión designará por medio de mayoría absoluta de los votos al Presidente, Vicepresidente, Secretario y Tesorero.

Los miembros del Directorio permanecen en sus funciones durante cuatro años y pueden ser designados para que continúen en su cargo durante uno o más períodos.

En caso de fallecimiento, imposibilidad física, o renuncia de algún miembro del Directorio, la designación de su reemplazante será efectuada por los otros miembros del Directorio, durando y hasta el término del período que correspondiera al reemplazado.

2.3 Estructura Operacional

ORGANIGRAMA

FSJ

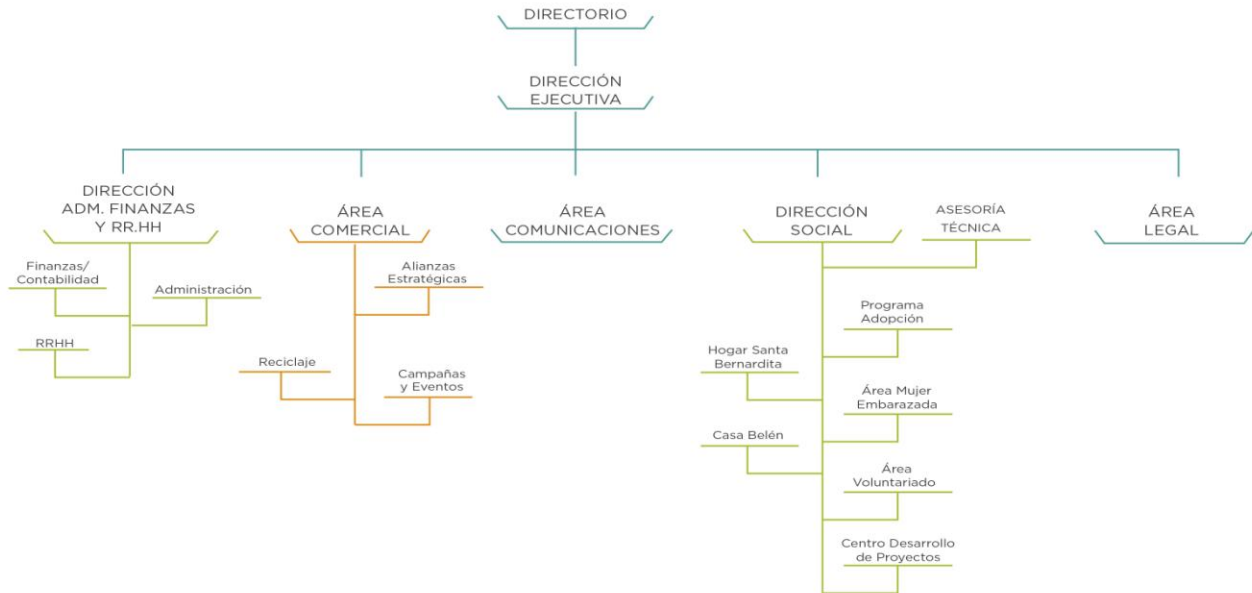

El organigrama representa la estructura de Fundación San José Centro de Atención Familiar y Fundación San José para la Adopción Familiar Cristiana, las que funcionan de manera mancomunada a nivel funcional.

Dirección Ejecutiva: le corresponde velar por el proyecto general de Fundación San José, liderando la gestión de la organización, representando judicial, técnica y administrativamente a la institución, en concordancia con la misión y visión institucional. Desde el año 2019, Comunicaciones, se estructura como un área que depende de la Dirección Ejecutiva, esta reorganización se debe a una Plan de restructuración de FSJ. El área de Comunicaciones define e implementa estrategias de comunicaciones para dar visibilidad a Fundación San José y promover su imagen; además de mantener informada a la institución y comunicar el contexto tanto político como social, proponiendo planes de acción y posicionamiento de la Fundación. Su trabajo debe estar alineado con los objetivos estratégicos planteado para el área en la planificación

Dirección de Administración, Finanzas y RRHH: Se encarga de liderar la gestión financiera, administrativa y de RRHH de la organización, debiendo velar por el control presupuestario, la optimización del recurso humano, y dar respuesta a las demandas administrativas generales de FSJ, consecuente con la misión y visión institucional.

Área Comercial: Durante el año 2019 Como Plan de Reestructuración de FSJ, esta área se redefine como una Sub-Dirección, dependiendo de la Dirección Ejecutiva. Lidera la búsqueda y evaluación de nuevas formas de captar recursos e implementación de actividades/campañas, potenciando las existentes y la fidelización de socios estratégicos y empresas donantes. Dependen de esta área, la campaña de reciclaje de papel y eventos.

Dirección Social: su rol es liderar las áreas de adopción y protección, apoyando y monitoreando el logro de los objetivos estratégicos institucionales y de las metas anuales definidas para cada área; propiciando una mirada transversal de los procesos de intervención con los niños, niñas, mujeres, solicitantes a adopción y familias. Como soporte a su gestión esta dirección cuenta con Centro desarrollo y Proyecto y voluntariado.

Comunicaciones: Le corresponde definir e implementar estrategias de comunicaciones para dar visibilidad a Fundación San José y promover su imagen; además de mantener informada a la institución del contexto nacional, proponiendo planes de acción y posicionamiento de la Fundación. Su trabajo debe estar alineado con los objetivos estratégicos planteado para el área en la planificación estratégica anual de la Fundación.

Asesora Técnica: Asesora técnicamente a las Coordinadoras de residencias a la vez que supervisa la implementación del proyecto de funcionamiento de cada una de las residencias, en relación al cumplimiento de la normativa técnica de sename y de los lineamientos institucionales.

Coordinadora de Casa Belén y Hogar Santa Bernardita: responsable de dirigir. Administrar y coordinar al equipo técnico, administrativo y profesional, en lo referente a la calidad de la atención que se brinda a los niños y niñas residentes, así como también respecto de la intervención psicosocial de las familias atendidas.

Coordinadora Área Mujer Embarazada: Responsable de liderar al equipo técnico, administrativo y profesional en virtud de la atención que se brinda a las mujeres que presentan conflicto con su embarazo en la modalidad ambulatoria o Residencial.

Coordinadora Programa de Adopción Subprograma Matrimonios Solicitantes y subprograma Familia Adoptiva: Encargada de liderar psicosocial encargado de preparar, evaluar y acompañar a los matrimonios que ingresan al proceso de adopción en Fundación San José; además de coordinar, supervisar y dirigir las actividades que dicen relación con la difusión, preparación y de los procedimientos administrativos y técnicos que involucra el proceso adoptivo desde la perspectiva de los matrimonios. Encargada de liderar, supervisar y coordinar al equipo psicosocial encargado de los servicios post-adoptivos que se brindan a las familias conformadas a través de la adopción, organizado en varios niveles de intervención que acompañan la trayectoria vital de los niños y niñas adoptadas y a sus familias.

Coordinador Centro de Desarrollo y Proyectos: Encargado de la postulación y desarrollo de proyectos, sistematización y evaluación de información interna de las áreas y actividades de asesoría a la Dirección Ejecutiva y Social.

2.4 Valores y/o Principios

Los valores y principios de Fundación San José Centro de Atención Familiar son:

- Los niños son lo más importante. Si estás perdido, ellos son tu brújula.
- Te veo y me importas.
- Confió en mí, en ti, en nosotros.
- No tengo miedo a equivocarme. Nosotros aprendemos del error.
- Valoro lo que hay, no sólo lo que falta.

2.5 Principales Actividades y Proyectos

a. Actividades

Fundación San José Centro de Atención Familiar se preocupa de apoyar y fortalecer el trabajo realizado por Fundación San José para la Adopción Familiar Cristiana, centrándose en la ejecución de programas que apoyen a niños y niñas gravemente vulnerados en sus derechos, a mujeres en conflicto con su embarazo, a las familias de origen de los niños y niñas en acogimiento residencial y a las familias adoptivas. Además, tiene entre sus labores fundamentales, la gestión administrativa, de recursos humanos, de comunicaciones y financiera de Fundación San José para la Adopción Familiar Cristiana, todo esto con el fin de contribuir al logro de objetivos, visión y misión compartidos por ambas organizaciones.

Hogar Santa Bernardita y Casa Belén (residencias infantiles), además del Hogar San José (destinado a mujeres con un embarazo en conflicto) pertenecen a Fundación San José para la Adopción Familiar Cristiana, pero son apoyados directamente por Fundación San José Centro de Atención Familiar, a través de sus áreas de soporte y

gestión de recursos, sin las cuales éstos proyectos no podrían desarrollarse, es por ello, que el logro de los objetivos son el resultado de la labor conjunta que realizan ambas organizaciones.

A continuación, se detallan las principales actividades desarrolladas por Fundación San José Centro de Atención Familiar durante el año 2019:

1.- Gestión Comercial:

Campañas de reciclaje: actividad realizada en alianza con SOREPA de CMPC y dirigida al sector público y privado, empresas y establecimientos educativos de la RM, V y VI Región del país. Se implementan dos campañas de reciclaje de papel, de funcionamiento permanente, a través de contenedores instalados en las dependencias de los socios.

- Bota por mi Vida: que corresponde al reciclaje de papel blanco al interior de oficinas
- Diario Vivir: que recicla papel de diario y revistas dirigido a la comunidad en general, edificios de vivienda y condominios entre otros.
- Cena Anual: actividad realizada el 08 de Julio en Casa Piedra, que tuvo como objetivo la recaudación de fondos a través de empresas auspiciadoras del evento y la venta de bingos y premios para los presentes.
- Campaña de Saludos Solidarios: tarjetas de saludos navideños institucionales se implemente a partir de octubre hasta mediados de diciembre. Corona de caridad
- Colecta anual: esta actividad se realiza en la Región Metropolitana en calle el segundo martes de septiembre y en algunas empresas que desean participar a través de colectas internas. Voluntarios y trabajadores de ambas fundaciones, trabajan cooperativamente. El año 2019 innovamos con tecnología transbank
- Campaña de recolección de pañales y leche: actividad que busca potenciar la donación de pañales a través de vínculos con la comunidad, empresas, jardines infantiles, colegios y particulares.
- Garage Sale: actividad que se ha repetido 2 veces en el año con el objetivo de vender productos de diversos tipos, para conseguir fondos para nuestra labor.
- Sistema de Solicitud Online para campaña de Reciclaje.
- Implementación de sistema Donattio de la red de Amigos.

2.- Postulación a Fondos Concursables:

- Postulación y adjudicación Proyecto Fundación Careno: Proyecto Piloto de Familias de Acogida Pre-adoptiva

3.- Comunicaciones y Marketing:

- Difusión de labor de Fundación San José para la Adopción Familiar Cristiana a la comunidad, mediante redes sociales (Instagram, Facebook); sitio web; comunicados; gestión de prensa; cartas de agradecimiento; entre otros.
- Comunicación interna permanente con todas las áreas de Fundación San José. Realización de comunicados, boletín, y otros envíos de carácter meramente interno.
- Apoyo a área comercial en campañas, gestión de recursos financieros, piezas gráficas, difusión y otros
- Apoyo a área voluntariado en relación con aliados estratégicos mediante cartas, piezas gráficas, entre otros.

4.- Recursos Humanos y Administración:

- Reclutamiento, entrevistas, evaluación, selección y contratación del personal administrativo, auxiliar, técnico y profesional de Fundación San José para la Adopción Familiar Cristiana. Se gestionaron los procesos para la contratación.
- Procesos administrativos de desvinculación y renuncias voluntarias
- Inicio procesos de descripción de Cargo para posterior proceso de Evaluación de desempeño
- Procesos de Fortalecimiento Trabajo en equipo con asesoría externa (Coaching)
- Desarrollo de actividades de celebración para favorecer el desarrollo de una identidad organizacional y un ambiente laboral positivo:
- Celebración de los cumpleaños del mes.

- Celebración de Fiestas Patrias.
- Fiesta de Navidad para trabajadores de Fundación San José para la Adopción y Fundación San José Centro de Atención Familiar

5.- Contabilidad

- Gestión financiera contable de los recursos institucionales.
- Confección de estados financieros mensuales y anuales.
- Reportar situación financiera a Ministerio de Justicia.
- Representación de ambas organizaciones ante Servicio de Impuestos Internos.
- Rendiciones financieras de proyectos a distintas instancias.
- Auditoria Fundación Lealtad.
- Fecu Social Centro, FSJ y Sumada , ambos publicados en página FSJ.

6. Voluntariado

- Captación, selección y capacitación del voluntariado social.
- Desarrollo de actividades de voluntariado corporativo. América Solidaria, Seguros Falabella, Consorcio, Colegio Compañía María de Seminario, Grupos de Voluntarios, Pólvora Producciones, Hotel Santiago, Brotect, Boston Consulting Group, Extend Comunicaciones, Paola Tala Textil, Dialux, Biblioteca Viva Mall Los Dominicos, Casa TATETI, Quiñenco, Mediplex S.A. Cainsa, Fenyoga.
- Organización de diversas campañas en beneficios de nuestros niños.
- Se crea un nuevo formato de requerimientos; donde cada Coordinadora de Residencia junto a su Encargada de Voluntariado establecen sus necesidades en Infraestructura, Equipamiento y otras necesidades y establecen la Urgencia (A corto, mediano y largo plazo).
- Actividades de Capacitación con Voluntarias, según planificación.

b. Proyectos

NOMBRE DE PROGRAMA	¹ TENGO DERECHO A VIVIR EN FAMILIA
Público Objetivo / Usuarios	Niños y niñas entre 0 y 3 años que se encuentran en las dos residencias administradas por Fundación San José para la Adopción Familias de los niños y niñas atendidos en las residencias infantiles
Objetivos del proyecto	<i>Restituir el derecho de niños y niñas vulnerados en sus derechos y privados del medio familiar, de incorporarse a vivir en una familia protectora, de origen o adoptiva, brindando durante su permanencia en la residencia una atención de calidad y centrada en sus necesidades.</i>
Número de usuarios directos alcanzados	58 niños y niñas acogidos en Casa Belén 24 niños y niñas acogidos en Hogar Santa Bernardita 82 familias
Resultados obtenidos	42 niños y niñas integrados a una familia adoptiva, restituyendo de manera definitiva su derecho a crecer en el amor de una familia. 5 niños y niñas reunificados con familia de origen.
Actividades realizadas	<ul style="list-style-type: none"> a. Diseño de plan de intervención Individual y familiar. b. Informes periódicos a tribunales. c. Acompañamiento Terapéutico para niños mayores de 2 años. d. Supervisión clínica de los casos que se encuentran en Acompañamiento Terapéutico. e. Diseño e implementación de talleres de fortalecimiento para las familias. f. Evaluación de interacción pre y post talleres para las familias. g. Diseño e implementación Taller de Cuidadoras. h. Capacitaciones para el personal de las residencias.“Evaluación de una intervención piloto en video-feedback para promover la respuesta sensible de cuidadoras de trato directo de la Fundación San José” i. Intervención de salud. j. Intervención nutricional. k. Intervención educacional. l. Habilitación y mejoramiento de espacios educativos y de estimulación. m. Programa de acercamiento familiar para egreso con Familia de Origen n. Programa de vinculación asistida para favorecer integración de los niños y niñas a su Familia Adoptiva
Lugar geográfico de ejecución	Casa Belén, Comuna de Vitacura, Región Metropolitana. Hogar Santa Bernardita, Comuna de Santiago, Región Metropolitana.
Fuentes de Financiamiento	- Ingresos Propios - Donaciones Ley 19.885 a través del Proyecto: “Tengo derecho a vivir en familia”: Fortalecimiento de Residencias de Fundación San José, promoviendo la inserción familiar de niños y niñas gravemente vulnerados en sus derechos.

¹ Este proyecto pertenece al Banco de Proyectos del Ministerio de Desarrollo Social. Ley 19.885

NOMBRE DEL PROGRAMA	PROGRAMA ADOPCIÓN: FAMILIA ADOPTIVA
Público Objetivo / Usuarios	Familias adoptivas conformadas en Fundación San José o por otras instituciones acreditadas para ejecutar programas de adopción
Objetivos del programa	<i>Apoyar el proceso de integración y desarrollo de las familias adoptivas, velando por la adecuada protección y desarrollo de los niños o niñas, en las distintas etapas del ciclo vital familiar y en los desafíos específicos de la parentalidad adoptiva.</i>
Número de usuarios directos alcanzados	40 niños y niñas que se encuentran en proceso de integración 61 familias atendidas en el programa.
Resultados obtenidos	<p>40 Familias en acompañamiento post-integración de su hijo o hija a la familia. 14 Familias ingresan al programa por demanda espontánea, en relación a temáticas propias de la adopción. 14 Jóvenes y adultos inician proceso de Búsqueda de orígenes. 517 intervenciones con familias. 7 Talleres realizados en temáticas de vinculo y crianza (47 participantes) 1 Taller de revelación (18 participantes)</p> <p>Incorporación del 100% de las familias conformadas en el año 2019 en FSJ al sistema de seguimiento del área.</p> <p>Se realizan 31 informes para tribunales que corresponden a informes de adaptación al proceso de integración familiar y de adoptabilidad, necesarios para la tramitación definitiva a adopción.</p>
Actividades realizadas	<ul style="list-style-type: none"> • Talleres de vinculo y crianza • Talleres de revelación. • Seguimiento y acompañamiento a las familias adoptivas. • Informes de Adaptabilidad para tramitación legal de adopción. • Atención psicológica individual y familiar. • Apoyo en la búsqueda de orígenes • Encuentro de Navidad para comunidad adoptiva. (no se realizó el año 2019 producto del estallido social) • Taller abierto a familias adoptivas en temáticas Búsqueda de orígenes. • Taller en temáticas de adopción a Establecimientos educacionales.
Lugar geográfico de ejecución	Casa Central, Comuna de Las Condes, Región Metropolitana
Fuentes de Financiamiento	Donaciones Ingresos propios

NOMBRE DEL PROGRAMA	² MUJER EMBARAZADA
Público Objetivo / Usuarios	Mujeres adolescentes y mayores de edad, que, presentando un embarazo en conflicto, se incorporan a un proceso acompañado de discernimiento que contribuye a la toma de una decisión libre e informada en relación a asumir su maternidad o ceder a su hijo/a en adopción.
Objetivos del programa	Ofrecer protección biopsicosocial a los niños y niñas que están por nacer, dadas las condiciones de adversidad pre y perinatal a las que están expuestos, a través del apoyo y orientación psicológica, social, médica y jurídica a las madres que enfrentan conflictos con el ejercicio del rol materno y/o han manifestado su intención de ceder a su hijo/a en adopción; para que puedan tomar una decisión libre, responsable e informada respecto al futuro de su hijo/a. Ofrecer acogimiento residencial a mujeres que requieren de protección durante el proceso de discernimiento en el Hogar San José
Número de usuarios directos alcanzados	186 mujeres se contactan con el programa telefónicamente para ser orientadas 17 mujeres fueron acogidas en el Hogar San José
Resultados obtenidos	84 mujeres optaron por desarrollar su maternidad con su hijo/a nacido/a 31 mujeres cedieron a su hijo/a en adopción Las usuarias valoraron positivamente su estadía en la residencia.
Actividades realizadas	<ul style="list-style-type: none"> • Orientar y motivar a la mujer a cuidar de sí misma y al niño en gestación, promoviendo una alimentación saludable, cuidados y controles médicos periódicos. • Contener y apoyar emocionalmente a la mujer que consulta y/o que se incorpora al proceso de discernimiento. • Elaborar una evaluación y diagnóstico de la situación psicosocial de parte de dupla tratante • Realizar entrevistas periódicas a las usuarias y a sus familias, si están presentes, por parte del psicólogo y asistente social, para el desarrollo del proceso de discernimiento • Brindar orientación legal en los casos que se requiera • Participar de los procesos legales involucrados en el proceso de susceptibilidad de las mujeres, de acuerdo a los lineamientos del caso • Gestionar redes de apoyo en orden a las necesidades particulares y generales de las mujeres • Acoger en la residencia Hogar San José a las mujeres en mayor condición de vulnerabilidad, brindándoles un lugar donde puedan ser cuidadas y protegidas durante su embarazo, ofreciéndoles compañía, alimentación, cuidados y orientación de salud, talleres. • Elaboración de material gráfico que acompaña el proceso de discernimiento
Lugar geográfico de ejecución	Oficina Mujer Embarazada (atención ambulatoria) Hogar San José (atención residencial) Santiago Centro
Fuentes de Financiamiento	A partir de enero de 2018, se deja de recibir aporte estatal para subvencionar el Hogar San José. Donaciones / Ingresos propios

² El programa Mujer Embarazada forma parte del Proyecto "Tengo Derecho a Vivir en Familia".

2.6 Identificación e Involucramiento con Grupos de Interés

Grupo de interés	Forma de relacionamiento
Personas naturales	<ul style="list-style-type: none"> • A través de la red de amigos con una donación periódica en dinero. • Participación en el sistema de voluntariado institucional. • Colaboración en la colecta anual. • Donaciones de especies.
Empresas y organizaciones privadas en general	<ul style="list-style-type: none"> • En el marco del Proyecto_3<i>i</i>, de la Comunidad de Organizaciones Solidarias, se continua una alianza de colaboración y apoyo con la empresa Consorcio, que permite desarrollar actividades con los niños y mejorar la infraestructura, contribuyendo a la obra social de Fundación San José. • Donaciones de especies de distintas empresas.
SOREPA	<ul style="list-style-type: none"> • Alianza estratégica para el desarrollo de las campañas de reciclaje de papel. • Gestión logística del retiro de papel en los distintos puntos de la RM, V y VI región.
Banco Santander	<ul style="list-style-type: none"> • Relación comercial para todas las operaciones bancarias requeridas por la institución.
Servicio de Impuestos Internos	<ul style="list-style-type: none"> • Entrega de información periódica dentro de los plazos requeridos, dando respuesta oportuna para el cumplimiento de todos los aspectos de tipo tributario de la institución.
Ministerio de Desarrollo Social y Municipalidades	<ul style="list-style-type: none"> • Desde el año 2013 Fundación San José Centro de Atención Familiar pertenece al Banco de Proyectos del Ministerio de Desarrollo Social lo que permite acceder al beneficio tributario de la Ley 19.885. • Envío de informe anual respecto de ingresos por Ley 19.885.
Organizaciones sociales y comunitarias	<ul style="list-style-type: none"> • Participación en redes de fundaciones y organizaciones civiles que permita mejorar la gestión institucional. • Participar de instancias comunitarias de reflexión con mirada país. • Convenios y alianzas con organizaciones civiles como Comunidad de Organizaciones Solidarias, América Solidaria, entre otras.
Medios de Comunicación	<ul style="list-style-type: none"> • Difusión de los programas de Fundación San José para la Adopción Familiar Cristiana. • Contribuir a la reflexión de la sociedad civil en relación a temas como; opción por la vida, adopción, infancia y familia. • Difusión de eventos y campañas para la obtención de recursos financieros.

2.7 Prácticas relacionadas con la evaluación/medición de la satisfacción de los usuarios y resultados obtenidos

Para asegurar la satisfacción de los beneficiarios de nuestros programas, se realizan encuestas de calidad de servicio con las usuarias y usuarios del Área Mujer Embarazada, Casa Belén y Hogar Santa Bernardita. En ellas se logra apreciar una valoración positiva del acompañamiento y apoyo que se le brinda a la mujer con un embarazo en conflicto, enfatizando la calidad humana del servicio que se les brinda.

Las áreas cuentan con una base de datos de antecedentes relevantes de sus sujetos de atención, donde se registra su información, de tal modo, que sea posible generar estadísticas y dar cuenta de la gestión de estas áreas. Anualmente se sistematizan los resultados obtenidos en los programas y proyectos ejecutados, en relación a los beneficiarios, los objetivos y actividades realizadas, centrada en la difusión del programa.

2.8 Participación en redes y procesos de coordinación con otros actores

Se continuó participando en la Comunidad de Organizaciones Solidarias, instancia en que la sociedad civil, se organiza para una mayor incidencia en políticas públicas, gestión de recursos y potenciación mutua.

El año 2019 se dio continuidad al Tercer año del convenio con la Fundación América Solidaria, a través del proyecto “Vidas color sonrisa”, realizándose talleres de autocuidado, formación para las cuidadoras de las dos residencias y publicación del libro “Cuenta Conmigo” que resume sus experiencias.

En líneas estatales nuestra institución participo en la Mesa convocada por SENAME, para la construcción de Estándares de calidad para Residencias.

A nivel de alianzas se consolido nuestra participación en el Proyecto Juntos por la Infancia, sumando una nueva alianza con empresa.

A fin de ampliar nuestra atención y especialización en el área de adopción se retoman alianzas con el Instituto Chileno de Terapia Familiar.

Siendo nuestro foco de atención la salud mental de los niños y niñas, se refuerza la alianza con CEATI (Centro de Infancia temprana).

En el ámbito socio-comunitario durante el año 2019, se inició levantamiento de necesidades de capacitación en docentes y personal administrativa en temáticas de adopción. Se realizó una capacitación en un colegio de Puente Alto.

2.9 Reclamos o Incidentes

En relación a los reclamos del retiro del papel, durante el 2019 se han implementado estrategias para disminuir los atrasos. No se registran otros reclamos o incidentes durante el período.

2.10 Indicadores de gestión ambiental

La principal actividad de generación de recursos propios de Fundación San José Centro de Atención Familiar corresponde a las campañas de reciclaje de papel, de acuerdo al Certificado de Impacto Ambiental emitido por SOREPA S.A. en el año 2019, se reciclaron 6.731 toneladas de papeles y cartones, generando los siguientes beneficios medioambientales en forma aproximada y utilizando factores de conversión de EPA de EE. UU (Environmental Protection Agency), y que a continuación se detallan:

ÁRBOLES	114.427 árboles que se dejaron de cortar
ENERGÍA	37.021 MWh de ahorro de energía
AGUA	178.358 M3 de agua que se ahorraron
ESPACIO EN VERTEDERO	84.138 Mt3 que no se ocuparon
EMISIÓN DE GASES	6.731 Ton. De carbono equivalente (MTCE), efecto invernadero

3. Información de desempeño

3.1 Objetivos e Indicadores de Gestión

CUADRO OBJETIVO GENERAL

Objetivo general	Indicador principal de gestión	Resultado
Restituir y garantizar el derecho de vivir en familia de los niños/niñas acogidos en residencias de Fundación San José, promoviendo la reunificación familiar o la adopción, como medida subsidiaria	(Nº de niños y niñas egresado/as a una familia definitiva/Nº de niños y niñas atendidos) *100 > 50% 47/82*100=57%	Meta: al menos el 50% de los niños y niñas atendido/as en el periodo, egresan con una familia definitiva. 5 niños egresan con sus madres o familias de origen 42 niños y niñas se integran a una familia a través de la adopción. El 57% de los niños y niñas atendidos en Casa Belén y Hogar Santa Bernardita, egresan con una familia definitiva.

CUADRO OBJETIVOS ESPECÍFICOS

Objetivo específico	Indicador	Resultado
Realizar acompañamiento post-adoptivo al 100% de las familias que incorporan a un hijo/a adoptivo/a en el año 2019.	(Nº de familias con acompañamiento postadoptivo/Nº de familias adoptivas a las que se integra un hijo) *100 > 90% 40/42*100= 95%	El año 2019 fue un año en que se pudo realizar acompañamiento post-adoptivo prácticamente a todas las familias que integraron un hijo/a adoptivo/a, incorporándolos además a talleres elaborados para las necesidades y características propias de sus hijos. La cifra es superior al 95% ya que hubo enlaces realizados en diciembre del 2019, e inician acompañamiento 2020.
Igualar la recaudación de fondos de 2018 por concepto de cena anual	Ingreso cena 2018 = Ingreso cena 2019 Monto esperado \$56.263.675	En el 2019 la cena anual recauda \$ 36.657.551 monto inferior a lo esperado en un 45%.
Mantener la recaudación 2018 de la red de amigos de Fundación San José	Ingresos red de amigos 2018= ingresos red de amigos 2019 Monto esperado \$253.238.495	Los ingresos recaudados a través de donaciones de personas naturales y empresas, en el año 2019 fue de \$ 245.243.864.-, lo que significó una disminución del 3% respecto del año anterior
Mantener los ingresos 2018 aportados por las campañas de reciclaje, en alianza con Sorepa.	Ingreso neto por reciclaje 2018= Ingreso neto por reciclaje 2019 Monto esperado \$ 227.175.965	A través de las campañas de reciclaje de papel blanco y papel de diario, ingresaron a Fundación San José un total de \$350.845.324.- Lo que significó un aumento del 35% en comparación al año anterior.

3.2 Indicadores Financieros

CUADRO DE INDICADORES FINANCIEROS

a. Ingresos (en M\$)	2019
Con restricciones	173.491
Sin restricciones	586.776
TOTAL DE INGRESOS	760.267

Indicadores relevantes:

Donaciones acogidas a algun beneficio tributario vs. Total de ingresos	13%
Aportes privados vs. Total Ingresos	77%
Aportes públicos vs. Total Ingresos	23%
Ingresos por Actividades propias vs.Total Ingresos	77%
Gastos RRHH vs.Total Gastos	21%
Gastos proyectos vs.Total Gastos	57%
Gastos de Administración vs.Total Gastos	5%
Gastos Campaña Reciclaje vs. Total Gastos	30%

4. Estados Financieros

A. Balance General al 31 de Diciembre de 2019 (Estado de Posición Financiera)

ACTIVOS	Año 2019 M\$	Año 2018 M\$	PASIVOS	Año 2019 M\$	Año 2018 M\$
Circulante			Corto plazo		
Disponibles: Caja y Bancos	773	4.968	Obligación con Bancos		
Inversiones Temporales	22.781	417			
Cuentas por Cobrar			Cuentas por Pagar y Acreedores varios	25.692	6.579
Donaciones por Recibir					
Subvenciones por Recibir					
Cuotas Sociales por Cobrar (Neto)			Otros pasivos		
Otras cuentas por cobrar	48.360	15.366	Impuesto a la Renta por Pagar		
Otros activos circulantes			Retenciones		
Existencias	1.964	3.066	Provisiones	4.766	6.872
Impuestos por recuperar	12.535	19.660	Ingresos de proyecto percibido por adelantado		
Gastos pagados por anticipado					
Otros					
Activos con Restricciones					
Total Activo Circulante	86.413	43.477	Total Pasivo Circulante	30.458	13.451
Fijo			Largo Plazo		
Terrenos			Obligaciones con Bancos		
Construcciones			Fondos Recibidos en Administración		
Muebles y útiles	15.079	14.859	Provisiones		
Vehículos					
(-) Depreciación Acumulada	(11.411)	(9.998)			
Activos de Uso Restringido para invertir en.....					
Total Activo Fijo Neto	3.668	4.861	Total Pasivo a Largo Plazo	0	0
Otros Activos			TOTAL PASIVO	30.458	13.451
Inversiones			PATRIMONIO		
			Sin Restricciones	59.623	34.887
Activos con Restricciones			Con Restricciones Temporales		
			Con Restricciones Permanentes		
Total Otros activos	0	0	TOTAL PATRIMONIO	59.623	34.887
TOTAL ACTIVOS	90.081	48.338	TOTAL PASIVO Y PATRIMONIO	90.081	48.338

B. Estado de Actividades 1° de Enero al 31 de Diciembre de 2019

	Año 2019 M\$	Año 2018 M\$
Ingresos Operacionales		
Privados		
Donaciones	15.447	26.127
Proyectos	127.607	176.161
Venta de bienes y servicios	92	782
Campaña reciclaje - Sorepa	571.237	470.357
Otros		86
Estatales		
Subvenciones		
Proyectos	45.884	51.263
Venta de bienes y servicios		
Total Ingresos Operacionales	760.267	724.776
Gastos Operacionales		
Sueldos, Leyes Sociales, Indemnizaciones y honorarios	(155.588)	(205.246)
Gastos Generales	(11.632)	(11.018)
Gastos Administrativos	(36.411)	(46.180)
Gastos campaña reciclaje -Sorepa	(220.392)	(243.267)
Gastos de operación beneficiarios	(16)	(11.564)
Gasto Aporte a Fundación San José Para la Adopción: Proyectos Especificos	(308.051)	(347.237)
Depreciación	(1.328)	(1.415)
Castigo de incobrables	-	
Total Gastos Operacionales	(733.418)	(865.927)
Resultado Operacional	26.849	(141.151)
Ingresos No Operacionales		
Renta de inversiones	661	1.431
Ganancia venta de activos		
Indemnización seguros		
Total Ingresos No Operacionales	661	1.431
Egresos No Operacionales		
Gastos Financieros	(2.394)	(172)
Por venta de activos		
Otros	(652)	(6.604)
Correccion Monetaria	(704)	(4.609)
Total Egresos No Operacionles	(3.750)	(11.385)
Resultado No Operacional	(3.089)	(9.954)
Resultado antes de impuestos	23.760	(151.105)
Impuesto Renta		
Déficit / Superávit del Ejercicio	23.760	(151.105)

C. Estado de Flujo de Efectivo 1° de Enero al 31 de Diciembre de 2019

	Año 2019	Año 2018
	M\$	M\$
Flujo de efectivo proveniente de actividades operacionales		
Privados		
Donaciones	15.915	31.653
Proyectos	127.607	176.161
Venta de bienes y servicios	-	1.137
Campaña Reciclaje- Sorepa	355.222	241.620
Recuperación PPM	-	
Otros ingresos recibidos	-	
Estatales		
Proyectos	45.884	51.263
Sueldos y honorarios pagados (menos)	(126.323)	(169.859)
Pago a proveedores (menos)	(48.117)	(69.380)
Impuestos pagados (menos)	(42.187)	(48.359)
Arriendos Pagados	-	
Gasto Aporte a Fundación San José Para la Adopción: Proyectos Especificos	(308.051)	(347.237)
Flujo Neto Operacional	19.950	(133.001)
Flujo de efectivo proveniente de actividades de inversión		
Venta de activos fijos		
Compra de activos fijos (menos)		
Inversiones de largo plazo (menos)		
Compra / venta de valores negociables (neto)		
Flujo Neto de Inversión	-	-
Flujo de efectivo proveniente de actividades de financiamiento		
Préstamos recibidos		
Intereses recibidos		
Rescate de Fondos Mutuos	133.001	242.600
Pago de préstamos (menos)		
Gastos financieros (menos)	(2.146)	(2.112)
Fondos recibidos en administración		
Fondos usados en administración (menos)		
Inversion en Fondos Mutuos	(155.000)	(104.000)
Flujo de financiamiento	(24.145)	136.488
Flujo Neto Total	(4.195)	3.487
Variación neta del efectivo		
Saldo inicial de efectivo	4.968	1.481
Saldo final de efectivo	773	4.968

D. Tabla IFAF 1 de Enero al 31 de Diciembre de 2019

Objeto ONG:		
Año o período de la Tabla IFAF:	Año 2019 M\$	Total M\$
1.- Saldo inicial para el período		
1.1.- En efectivo	4.968	
1.2.- En especies		
TOTAL SALDO INICIAL		4.968
2.- ENTRADAS (DONACIONES - TRANSFERENCIAS) DEL PERÍODO		677.629
2.1.- Donaciones o transferencias superiores a US\$ 20.000		
2.2.- Donaciones o transferencias con objetivos específicos		173.491
Proyecto con aporte estatal	45.884	
Proyecto con aporte privado	127.607	
2.3.- Donaciones o transferencias inferiores a US\$ 20.000		15.915
Donaciones	15.915	
Otros ingresos recibidos		
2.4.- Ingresos propios		488.223
Venta de bienes y servicios		
Campaña Reciclaje- Sorepa	355.222	
Recuperación PPM		
Rescate de Fondos Mutuos	133.001	
3.- TOTAL PAGOS DEL PERÍODO		(681.824)
3.1.- Pagos realizados a proyectos con objetivos específicos		(391.920)
Proyectos	(83.869)	
Aporte a Fundación San José Para la Adopción	(308.051)	
3.2.- Transferencias a otras OSFL		
3.3.- Pagos realizados a proyectos en general		(23.344)
Pagos otros proyectos	(23.344)	
3.4.- Pagos por gastos de administración y generales		(266.560)
Administracion y Generales	(111.560)	
Inversion Fondos Mutuos	(155.000)	
4.- SALDO FINAL		773

E. Notas Explicativas a los Estados Financieros

1. Formación y actividades de la entidad

A un año de funcionamiento del nuevo Directorio, están en un proceso de consolidación, planificación estratégica y operativa

Con fecha 01 de Enero de 2019 migra sistema de contabilidad a sistema Informat, software entre cuyos beneficios está la estandarización de procesos, integración de la información y disponer de controles más efectivos.

La implementación del ERP representó retos y cambios en la organización, el resultado es la integración de operaciones, acceso a información completa para toma de decisiones y control de la organización.

Fundación Lealtad en el año 2019, realiza un proceso de auditoría, cuyo fin es el análisis y fortalecimiento de la transparencia y con el objeto de promover la confianza social en nuestra organización, transparentando nuestras prácticas de gestión.

Criterios Contables Aplicados

a. Período Contable

Los presentes estados financieros comprenden los ejercicios entre el 1 de enero y el 31 de diciembre de 2019 y 2018, respectivamente.

b. Bases de preparación

Estos estados financieros reflejan fielmente la situación financiera de Fundación San José Centro de Atención Familiar al 31 de diciembre de 2019 y 2018.

Los estados financieros han sido preparados en conformidad con las Normas Internacionales de Información Financiera – NIIF (IFRS, según su sigla en inglés), aplicables a empresas medianas y pequeñas, con excepción de lo siguiente :

- En general no se han registrado los aportes y donaciones recibidas en especie, las que principalmente corresponden a pañales y leches.
- No se ha valorizado ni reconocido como ingreso y gasto las horas hombres dedicadas a las actividades de la entidad por sus formadores, sostenedor y directivos ni el trabajo efectuado por profesionales y personal voluntario.
- Se ha mantenido el criterio de corrección monetaria y depreciación establecida por los criterios de contabilidad anteriormente aplicables en Chile y/o por la normativa tributaria.

c. Criterio de reconocimiento de ingresos

Los ingresos se reconocen sobre la base de lo devengado, al momento de establecerse compromisos contractuales o formales por donaciones o subvenciones, y por el perfeccionamiento de las ventas de bienes o servicios.

d. Activo Fijo

Los bienes del activo fijo se registran a su valor de adquisición y/o construcción.

La depreciación es determinada en base al método lineal considerando la vida útil asignada para los distintos grupos de bienes.

DETALLE EN M\$	ACTIVO FIJO AL 31/12/2019	DEP. ACUM. AL 31/12/2019	A. FIJO NETO
EQUIPOS COMPUTACIONALES	9.778	(6.646)	3.133
OTROS EQUIPOS	4.215	(3.711)	503
MUEBLES	1.086	(1.054)	32
TOTAL	15.079	(11.411)	3.668

e. Existencias

Las existencias corresponden principalmente a libros que han sido escritos y editados por Fundación San José Centro de Atención Familiar y han sido valorizadas de acuerdo al método PMP, su saldo al 31 de Diciembre de 2019 es de M\$1.964.-

2. Cambios Contables

Los estados financieros al 31 de diciembre de 2019 no presentan cambios en las políticas contables respecto a igual período del año anterior.

3. Caja y Bancos

DETALLE DE CAJA Y BANCO M\$	SALDO AL 31-12-2019	SALDO AL 31-12-2018
BANCO	773	4.968
TOTAL	773	4.968

4. Inversiones Temporales y Valores Negociables

Corresponde a Fondos Mutuos tomados en Banco Santander.

INVERSIONES TEMPORALES FONDO MUTUO	TOTAL CUOTAS	VALOR CUOTA	SALDO M\$ AL 31-12-2019
MONEY MARKET-UNIVERSAL	3.183,1193	4.882,8959	15.543
MONETARIO-UNIVERSAL	13,9194	44.733,5631	623
MONEY MARKET-INVERSIONISTA	611,3318	5.070,4780	3.100
MONEY MARKET-EJECUTIVA	2.518,8982	1.395,4621	3.515
TOTAL			22.781

5. Fuentes de financiamiento y aportes por cobrar

Corresponde principalmente a saldo por venta de papel con SOREPA.

OTRAS CUENTAS POR COBRAR M\$	SALDO AL 31-12-2019	SALDO AL 31-12-2018
CLIENTES (SOREPA)	25.001	13.549
ANTICIPO PROVEEDORES	23.354	1.712
FONDOS A RENDIR	-	100
FONDOS FIJOS	5	5
TOTAL	48.360	15.366

6. Impuestos por recuperar

IMPUESTOS POR RECUPERAR M\$	SALDO AL 31-12-2019	SALDO AL 31-12-2018
PPM	6.264	11.258
IVA POR RECUPERAR	6.271	8.402
TOTAL	12.535	19.660

7. Deudas con terceros y cuentas por pagar

CUENTAS POR PAGAR Y ACREEDORES VARIOS M\$	SALDO AL 31-12-2019	SALDO AL 31-12-2018
PROVEEDORES	(21.920)	-
PREVISION POR PAGAR	(2.451)	(3.477)
HONORARIOS POR PAGAR	(283)	(407)
IMPUESTO UNICO TRABAJADORES	(82)	(108)
IMPUESTO 10% RETENCION	(228)	(328)
CUENTAS POR PAGAR	(728)	(2.259)
TOTAL	(25.692)	(6.579)

8. Provisión feriado anual

PROVISION FERIADO ANUAL M\$	SALDO AL 31-12-2019	SALDO AL 31-12-2018
PROVISION FERIADO ANUAL	(4.766)	(6.872)
TOTAL	(4.766)	(6.872)

9. Impuesto a la Renta

Fundación San José Centro de Atención Familiar no ha constituido provisión de impuesto a la renta, dado que hubo perdidas tributarias por el período comercial 2019. Al igual, que el período comercial 2018.

10. Contingencias y Compromisos

Para el presente ejercicio, Fundación San José Centro de Atención Familiar no tiene contingencias, compromisos, avales ni otros relacionados.

11. Hechos Posteriores

No hay hechos ocurridos entre el 31 de Diciembre de 2019 y a la fecha de emisión de los Estados Financieros que afecten significativamente su contenido o presentación.

12. Remuneraciones de los Directores

Los Directores trabajan para Fundación San José Centro de Atención Familiar ad honorem, no reciben ningún tipo de remuneración, honorarios, ni retribución económica, por ser parte del Directorio de Fundación San José Centro de Atención Familiar.

13. Patrimonio

CAPITAL M\$	SALDO AL 31-12-2019	SALDO AL 31-12-2018
CAPITAL SOCIAL	500	500
RESULTADOS ACUMULADOS	34.942	185.096
RES. REV. CAPITAL PROPIO	421	396
RESULTADO AÑO	23.760	(151.105)
TOTAL	59.623	34.887

1. Cambios Patrimoniales M\$

	Sin Restricciones	Restricciones Temporales	Restricciones Permanentes	Total
Patrimonio Inicial	34.887			34.887
Corrección Monetaria	976			976
Trasposos por término de restricciones	-			-
Variaciones según Estado de Actividades	23.760			23.760
Patrimonio Final	59.623			59.623

2. Apertura de gastos por proyectos y clasificación según Estado de Actividades

a. Apertura de resultados operacionales según restricciones en M\$





	Sin Restricciones	Restricciones Temporales	Restricciones Permanentes	Total
Ingresos y Ganancias				
Aportes estatales			45.884	45.884
Aportes privados	586.776		127.607	714.383
Gastos y Pérdidas				
Sueldos, Leyes Sociales y honorarios	(62.554)		(93.034)	(155.588)
Gastos Generales	(7.834)		(3.798)	(11.632)
Gastos Administrativos	(26.046)		(10.365)	(36.411)
Gastos campaña reciclaje -Sorepa	(220.392)			(220.392)
Gastos de operación beneficiarios			(16)	(16)
Transferencia a Fundacion San José			(308.051)	(308.051)
Depreciación	(1.328)			(1.328)
Otros				-
Total *	268.622	-	(241.773)	26.849

b. Apertura por proyecto en M\$

	Familia Adoptiva	* Tengo derecho a vivir en familia	Uso general	Total
Ingresos				
Privados : Ley 19885		101.944		101.944
Privados : Lily Iñiguez		25.663		25.663
Privados : Propios	855		585.921	586.776
Estatales :Fundación Integra		45.884		45.884
Ingresos totales	855	173.491	585.921	760.267
Gastos y Pérdidas				
<u>Directos:</u>				
Sueldos, leyes sociales y honorarios	(23.344)	(69.690)	(62.554)	(155.588)
Gastos generales		(3.798)	(7.834)	(11.632)
Gastos de operación beneficiarios		(16)		(16)
Gastos de administración		(10.365)	(26.046)	(36.411)
Campaña Reciclaje			(220.392)	(220.392)
Depreciación			(1.328)	(1.328)
Otros		(308.051)		(308.051)
<u>Indirectos</u>				
Sueldos, leyes sociales y honorarios				-
Gastos generales				-
Gastos administración				-
Otros				-
Egresos Totales	(23.344)	(391.920)	(318.154)	(733.418)
Resultado Operacional	(22.489)	(218.429)	267.767	26.849

5. Manifestación de responsabilidad de la dirección e Informe de terceros

“Los abajo firmantes se declaran responsables respecto de la veracidad de la información incorporada en el presente informe anual, referido al 31 de diciembre de 2019”:

Nombre	Cargo	RUT	Firma
Vivianne Galaz Reyes	Directora Ejecutiva	12.017.224-7	
Cristian Otaegui Cruchaga	Presidente Directorio	13.020.523-5	
Pilar Medina González	Directora Contabilidad, Finanzas y RRHH	10.613.817-6	
Juan Pablo Espinoza Buigley	Coordinador CDP	16.657.966-k	

En caso de no constar firmas rubricadas en este documento electrónico por favor marque la siguiente casilla

Las firmas constan en documento original entregado al Ministerio de Justicia

Fecha: 25 de Agosto de 2020