

MEMORIA ANUAL Y BALANCE 2018



FUNDACIÓN SAN JOSÉ CENTRO DE ATENCIÓN FAMILIAR

SANTIAGO, JUNIO 2019



**PRESENTACIÓN ESTÁNDAR DE MEMORIA Y BALANCE
DE ORGANIZACIONES DE LA SOCIEDAD CIVIL
FECU SOCIAL - 2018**

Fecha de publicación: Julio 2019

Período reportado: 1° de Enero al 31 de Diciembre de 2018

1. Identificación

1.1. Identificación

a. Nombre de la Organización	Fundación San José Centro de Atención Familiar
b. RUT de la Organización	RUT: 65.284.880 – K
c. Tipo de Organización	Fundación privada, sin fines de lucro, de derecho civil
d. Relación de Origen	En el año 2003 el Directorio de Fundación San José Para la Adopción Familiar Cristiana, crea Fundación San José Centro de Atención Familiar, para apoyar la gestión administrativa y de recursos. Cuyo directorio se confirma con los mismos miembros.
e. Personalidad Jurídica	Decreto Supremo N° 671, de fecha 8 de Agosto de 2003, otorgada por el Ministerio de Justicia
f. Domicilio de la sede principal	Latadía N° 4602, Las Condes, Santiago de Chile
g. Representante legal	Juan Luis Santelices Tello - RUT N° 5.390.261-8
h. Sitio web de la organización	www.fundacionsanjose.cl

1.2. Información de la organización

a. Presidente del Directorio	Juan Luis Santelices Tello - RUT N° 5.390.261-8
b. Ejecutivo Principal	Vivianne Galaz- RUT N° 12.017.224-7 Directora Ejecutiva <ul style="list-style-type: none">▪ Misión: Buscamos que cada niño y cada niña crezca en el amor de una familia▪ Visión: Construir una sociedad que valore la familia, acogiendo y protegiendo a cada niño y a cada niña, acompañando y fortaleciendo a las mujeres en conflicto con su embarazo, a las familias de origen y a las que viven el camino de la adopción, siendo así una voz para la infancia.
c. Misión / Visión	Fundación San José Centro de Atención Familiar trabaja apoyando y fortaleciendo la labor de Fundación San José para la Adopción Familiar Cristiana, compartiendo su misión, visión y objetivos.

d. Área de trabajo

- Mujeres/parejas en conflicto con su embarazo que consideran la opción de ceder a su hijo/a en adopción, de manera libre y voluntariamente.
- Niños y niñas cuyas madres/padres se encuentran en proceso de discernimiento respecto de cederlos en adopción o asumir su crianza.
- Niños y niñas vulnerados gravemente en sus derechos por sus familias.
- Familias de los niños y niñas acogidos en residencias.
- Matrimonios que desean formar familia a través de la adopción y que requieren de evaluación, preparación y acompañamiento

e. Público objetivo / Usuarios

- Mujeres, parejas o familias que se encuentran en conflicto con un embarazo y se plantean la alternativa de la adopción como una alternativa para el niño o niña por nacer.
- Niños y niñas entre 0 y 6 años de la Región Metropolitana vulnerados en sus derechos o cedidos en adopción, que se encuentran en acogimiento residencial.
- Familias de origen de los niños y niñas en acogimiento residencial que tienen interés en hacerse cargo del niño/a que se encuentra en una residencia de Fundación San José.
- Familias adoptivas de todo Chile.

f. Número de trabajadores

13 Contratados

2 Honorarios fijos

g. Número de voluntarios

42 voluntarios que apoyan la labor de las residencias

Voluntariado en asociación con otras Organizaciones Sociales: **Desafío Levantemos Chile y América Solidaria**

Voluntariado corporativo : **Duracell, Seguros Falabella y Consorcio.**

1.3 Gestión

		2018	2017		2018	2017
a.Ingresos	M\$	724.776	884.238	d. Patrimonio M\$	34.887	180.926
b.Privados	Donaciones M\$	26.127	27.981	e. Superávit o Déficit del ejercicio M\$	(151.105)	(217.198)
	Proyectos M\$	176.161	111.291	f. Identificación de las principales fuentes de ingresos	Campañas de Reciclaje Donaciones Fundación Integra	Campañas de Reciclaje Donaciones Fundación Integra
	Venta de bienes y servicios M\$	782	1.137	g. N° total de usuarios (directos)	N° de Niños atendidos 120 N° de Familias de origen 120 N° de Familias adoptivas 104	N° de Niños atendidos 140 N° de Familias de origen 58 N° de Familias adoptivas 194
	Campañas y Reciclaje M\$	470.357	691.682	h. Indicador principal de gestión y su resultado	N° de niños incorporados a una familia definitiva 49	N° de niños incorporados a una familia definitiva 74
	Otros M\$	86	401			
c.Públicos	Subvenciones M\$	0	0			
	Proyectos M\$	51.263	51.745			

2. Información general y de contexto

2.1. Carta del máximo responsable de la organización

El año 2018 fue un año de cambios y nuevos desafíos para Fundación San José Centro de Atención Familiar, que continúa haciendo sus mejores esfuerzos para apoyar a Fundación San José para la Adopción Familiar Cristiana, a través de labores de soporte, gestión de recursos para el desarrollo de los programas que ejecuta Fundación San José para la Adopción.

El aporte social de nuestra organización, se centra en acoger en primer lugar a mujeres que presentan embarazos en conflicto, a niños y niñas cedidos en adopción y/o que presentan graves vulneraciones de derechos; requiriendo un lugar donde crezcan sintiéndose amados y protegidos hasta que se integren a una familia definitiva, apoyando a las familias en nuestras residencias, de igual forma entregando apoyo a las familias de origen y acompañando a las familias adoptivas en el proceso de vinculación e integración de su hijo.

Durante el 2018 una de las residencias que apoyamos debió cerrar sus puertas, decisión que fue tomada luego de evaluar el costo institucional de sostener este programa, y los grandes desafíos que implicaba atender niños en edad escolar y falta de un modelo técnico que diera garantías. El cierre del Hogar Belén, sin duda nos removió como organización pero también nos permitió focalizarnos en lo que es nuestra expertise, niños y niñas entre los 0 y 5 años de edad.

Nuestra misión, compartida con Fundación San José para la Adopción, es y seguirá siendo, el que **Buscamos que cada niño y cada niña crezca en el amor de una familia**. Este sueño nos alienta a seguir trabajando por la infancia, en una realidad país compleja, pero que sin duda, insiste en centrarse en lo que no funciona o fracasa, y se olvida de mirar y reconocer el aporte que organizaciones como la nuestra hace día a día, para cambiar la vida de muchos niños y niñas, de una manera definitiva y reparadora.

En la agenda legislativa, se estuvo revisando la nueva Ley de Adopción, que tuvo su origen en el trabajo de los equipos de los Organismos Acreditados para ejecutar Programas de Adopción, entre ellos Fundación San José para la Adopción, aportando observaciones al proyecto. Es relevante señalar que la versión que se encuentra ahora en el Congreso, dista mucho de la propuesta original, y se ha centrado más en los derechos de los solicitantes más que en la necesidad de dar mayor celeridad a los procesos de susceptibilidad de adopción, en este sentido es necesario volver a señalar que los tiempos de los niños y niñas no son los tiempos de los adultos, dos o tres años de tramitación puede ser toda la vida para un niño o niña que se encuentra en una residencia, sin la oportunidad de incorporarse en sus primeros años de vida a una familia definitiva. Continúa siendo un desafío visibilizar estos temas, para lo cual seguiremos trabajando arduamente en el 2019.

Quiero expresar mi afecto y agradecimiento a todos los colaboradores de Fundación San José Centro y Fundación San José para la Adopción, su entrega y compromiso es inspiradora, y renueva la esperanza de un mundo mejor para la infancia en Chile. También quiero expresar mi gratitud hacia nuestros socios, que confían en nuestro trabajo y nos premian aportando donación en dinero para que podamos realizar esta labor. No puedo despedirme sin agradecer a nuestros socios corporativos, quienes se hicieron uno con nosotros, apoyándonos en el logro de nuestra misión.

Vivianne Galaz Reyes
Directora Ejecutiva
Fundacion san José Centro de Atención Familiar

2.2. Estructura Organizacional

DIRECTORIO		
Nombre	RUT	Cargo
Juan Luis Santelices Tello	5.390.261-8	Presidente
Maria Magdalena Letamendi Arregui	5.396.112-6	Vice Presidente
Tomás Francisco Fernández Goycoolea	7.016.601-1	Secretario
Julio Noel Dutilh Ros	3.980.001-2	Tesorero
Jorge Frei Toledo	11.833.788-6	Director
Paulo Alberto Ramírez Corvalán	6.283.798-5	Director
Gerardo del Sol Guzmán	6.926.374-7	Director
René Antonio Tejías Ramírez	7.287.984-8	Director
Gonzalo Hugo Blanc Sánchez	7.060.137-0	Director

Principales Responsabilidades:

1. Dirigir y ejercer el control superior del funcionamiento de Fundación San José Centro de Atención Familiar, determinando la oportunidad, condiciones y modalidades de como habrá de perseguirse la consecución de los objetivos.
2. Dictar, modificar, dejar sin efecto los reglamentos internos que apruebe para el mejor funcionamiento de la Fundación.
3. Acordar la inversión, aplicación, colocación y administración de los bienes que integren, el patrimonio de la Fundación.

Mecanismos de nombramiento:

El Directorio estará conformado por 9 miembros designados por el Directorio saliente. En su primera reunión designará por medio de mayoría absoluta de los votos al Presidente, Vicepresidente, Secretario y Tesorero.

Los miembros del Directorio permanecen en sus funciones durante cuatro años y pueden ser designados para que continúen en su cargo durante uno o más períodos.

En caso de fallecimiento, imposibilidad física, o renuncia de algún miembro del Directorio, la designación de su reemplazante será efectuada por los otros miembros del Directorio, durando y hasta el término del período que correspondiera al reemplazado.

2.3. Estructura Operacional

ORGANIGRAMA

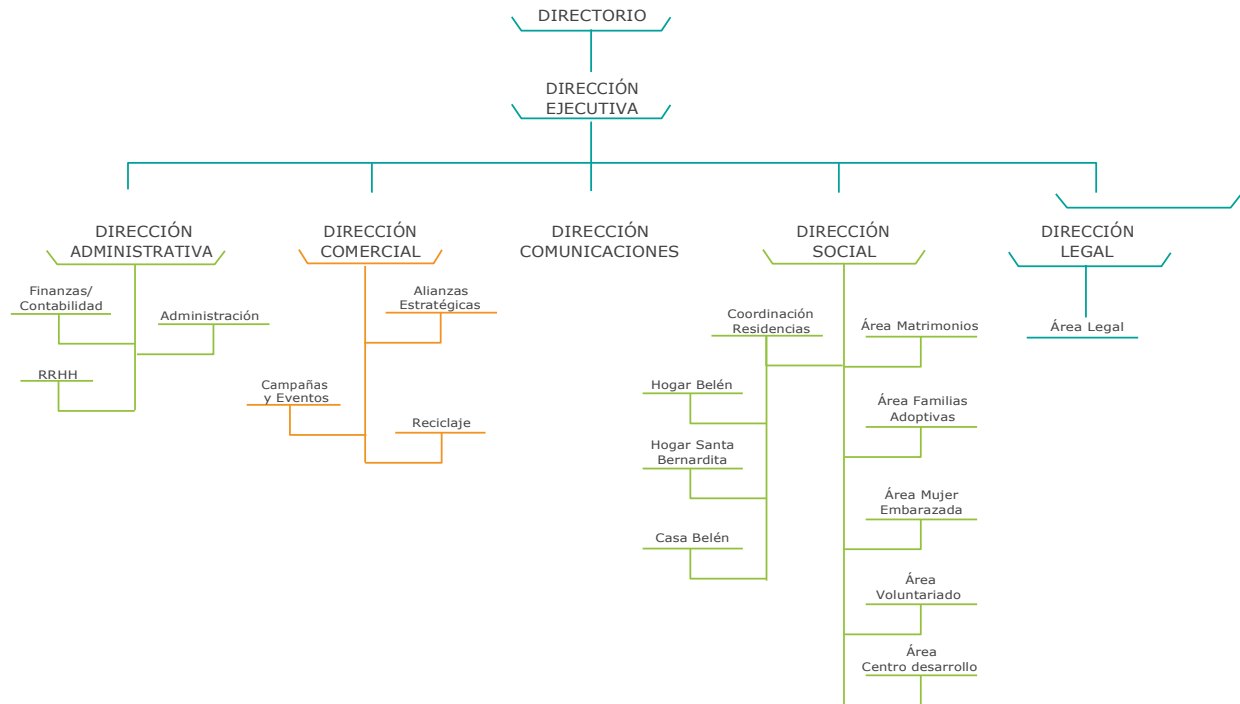

El organigrama representa la estructura de Fundación San José Centro de Atención Familiar y Fundación San José para la Adopción Familiar Cristiana, las que funcionan de manera mancomunada a nivel funcional.

Dirección Ejecutiva: le corresponde velar por el proyecto general de Fundación San José, liderando la gestión de la organización, representando judicial, técnica y administrativamente a la institución, en concordancia con la misión y visión institucional.

Dirección de Administración, Finanzas y RRHH: se encarga de liderar la gestión financiera, administrativa y de RRHH de la organización, debiendo velar por el control presupuestario, la optimización del recurso humano, y dar respuesta a las demandas administrativas generales de FSJ, consecuente con la misión y visión institucional.

Dirección de Comunicaciones: le corresponde definir e implementar estrategias de comunicaciones para dar visibilidad a Fundación San José y promover su imagen; además de mantener informada a la institución y comunicar el contexto tanto político como social, proponiendo planes de acción y posicionamiento de la Fundación. Su trabajo debe estar alineado con los objetivos estratégicos planteado para el área en la planificación estratégica anual de la Fundación.

Dirección Comercial: se encarga de la búsqueda y evaluación de nuevas formas de captar recursos e implementación de actividades/campañas, potenciando las existentes y la fidelización de socios estratégicos y empresas donantes. Dependen de esta área, la campaña de reciclaje de papel y eventos.

Dirección Social: su rol es liderar las áreas de adopción y protección, apoyando y monitoreando el logro de los objetivos estratégicos institucionales y de las metas anuales definidas para cada área; propiciando una mirada transversal de los procesos de intervención con los niños, niñas, mujeres, solicitantes a adopción y familias.

Coordinadora de Residencias de Fundación San José: asesora técnicamente a las Coordinadoras de residencias a la vez que supervisa la implementación del proyecto de funcionamiento de cada una de las residencias, en relación al cumplimiento de la normativa técnica de sename y de los lineamientos institucionales.

Coordinadora de Casa Belén, Hogar Santa Bernardita y Hogar Preescolar Belén: responsable de dirigir. Administrar y coordinar al equipo técnico, administrativo y profesional, en lo referente a la calidad de la atención que se brinda a los niños y niñas residentes, así como también respecto de la intervención psicosocial de las familias atendidas.

Coordinadora Área Mujer Embarazada: responsable de liderar al equipo técnico, administrativo y profesional a cargo de la atención y acogida de las mujeres que presentan conflicto con su embarazo y se atienden ambulatoriamente o en el Hogar San José.

Coordinadora de Matrimonios Solicitantes: encargada de liderar psicosocial encargado de preparar, evaluar y acompañar a los matrimonios que ingresan al proceso de adopción en Fundación San José; además de coordinar, supervisar y dirigir las actividades que dicen relación con la difusión, preparación y de los procedimientos administrativos y técnicos que involucra el proceso adoptivo desde la perspectiva de los matrimonios.

Coordinadora Familia Adoptiva: encargada de liderar, supervisar y coordinar al equipo psicosocial encargado de los servicios post-adoptivos que se brindan a las familias conformadas a través de la adopción, organizado en varios niveles de intervención que acompañan la trayectoria vital de los niños y niñas adoptadas y a sus familias.

Coordinadora Centro de Desarrollo e Investigación: encargada de la postulación y desarrollo de proyectos, sistematización de información interna de las áreas y actividades de asesoría a la Dirección Ejecutiva y Social

2.4. Valores y/o Principios

Los valores institucionales, que comparten ambas fundaciones son:

- Compromiso.
- Respeto.
- Transparencia.
- Excelencia.
- Optimismo.

Los principios institucionales que guían el quehacer son:

- Los niños son lo más importante. Si estás perdido, ellos son tu brújula.
- Te veo y me importas.
- Confío en mí, en ti, en nosotros.
- No tengo miedo a equivocarme. Nosotros aprendemos del error.
- Valoro lo que hay, no sólo lo que falta.

2.5. Principales Actividades y Proyectos

a.- Actividades

Fundación San José Centro de Atención Familiar se preocupa de apoyar y fortalecer el trabajo realizado por Fundación San José para la Adopción Familiar Cristiana, centrándose en la **ejecución de programas que apoyen a niños y niñas gravemente vulnerados en sus derechos, a mujeres en conflicto con su embarazo, a las familias de origen de los niños y niñas en acogimiento residencial y a las familias adoptivas**. Además, tiene entre sus labores fundamentales, la gestión administrativa, de recursos humanos, de comunicaciones y financiera de Fundación San José para la Adopción Familiar Cristiana, todo esto con el fin de contribuir al logro de objetivos, visión y misión compartidos por ambas organizaciones.

Hogar Santa Bernardita y Casa Belén (residencias infantiles), además del Hogar San José (destinado a mujeres con un embarazo en conflicto) pertenecen a Fundación San José para la Adopción Familiar Cristiana, pero son apoyados directamente por Fundación San José Centro de Atención Familiar, a través de sus áreas de soporte y gestión de recursos, sin las cuales éstos proyectos no podrían desarrollarse, es por ello, que el logro de los objetivos son el resultado de la labor conjunta que realizan ambas organizaciones.

A continuación se detallan las principales actividades desarrolladas por Fundación San José Centro de Atención Familiar durante el año 2018:

1.- Gestión de Dirección Comercial:

- **Campañas de reciclaje:** actividad realizada en alianza con SOREPA y dirigida al sector público y privado, empresas y establecimientos educativos de la RM, V y VI Región del país. Se desarrollan dos campañas de reciclaje de papel, de funcionamiento permanente, a través de cajas instaladas en las dependencias de las empresas que son socios.
 - **Bota por mi Vida:** que corresponde al reciclaje de papel blanco.
 - **Diario Vivir:** que recicla papel de diario y revistas.
- **Red de Amigos:** se trata de un grupo de personas naturales o empresas que aportan en dinero, de manera mensual, trimestral o anual, utilizando diversos medios para hacer su donación: efectivo, cuenta corriente, tarjeta de crédito. A través de su aporte, contribuyen directamente al sostenimiento de nuestra organización y el cumplimiento de sus fines sociales.
- **Alianzas con empresas:** actividades de cooperación y apoyo de empresas a la labor institucional de Fundación San José.
- **Cena Anual:** actividad realizada el 08 de Octubre, en Casa Piedra, que tuvo como objetivo la recaudación de fondos a través de empresas auspiciadoras del evento y la venta de bingos.
- **Campaña de Saludos Solidarios:** tarjetas de saludos navideños institucionales, las que se entregan a empresas quienes realicen un aporte por este concepto.
- **Colecta anual:** esta actividad se realiza en la Región Metropolitana en calle y en algunas empresas que desean participar a través de colectas internas. Voluntarios y trabajadores de ambas fundaciones, trabajan cooperativamente.
- **Campaña de recolección de pañales:** actividad que busca potenciar la donación de pañales a través de vínculos con la comunidad, clubes de ancianos, jardines infantiles, colegios, entre otros.

2.- Centro de Desarrollo y Proyectos:

- Postulación a Proyecto Fundación Colunga.
- Finalización del Proyecto de Familias de Acogida Pre-adoptiva asesorados por Fundación San Carlos de Maipo.
- Postulación a Fondo de la Presidencia, el que se encuentra en ejecución el 2019.

3.- Comunicaciones y Marketing:

- **Difusión de la labor social** de Fundación San José para la Adopción Familiar Cristiana a la comunidad, a través del sitio web y redes sociales, comunicados públicos, mailings, cartas.
- **Desarrollo de estrategias de comunicación interna** para los equipos de Fundación San José.
- **Monitoreo de noticias** ligadas a la adopción e infancia y **coordinación de participación institucional en medios de comunicación masivo.**
- **Apoyo comunicacional y de marketing en actividades de captación de recursos financieros**, desarrollando los conceptos y piezas gráficas de las distintas campañas y actividades, además del plan de difusión de éstas.
- Gestión de prensa para relevar las acciones realizadas por la Fundación y su postura relativa a los temas que le son propios tales como infancia y adopción.

4.- Recursos Humanos y Administración:

- **Reclutamiento, entrevistas, evaluación, selección y contratación del personal** administrativo, auxiliar, técnico y profesional de Fundación San José para la Adopción Familiar Cristiana. Se gestionaron los procesos para la contratación .
- **Procesos administrativos de desvinculación y renuncias voluntarias**
- **Desarrollo de actividades de celebración** para favorecer el desarrollo de una identidad organizacional y un ambiente laboral positivo:
 - Celebración de los cumpleaños del mes.
 - Celebración de Fiestas Patrias.
 - Fiesta de Navidad para trabajadores de Fundación San José para la Adopción y Fundación San José Centro de Atención Familiar

5.- Contabilidad

- **Gestión financiera** contable de los recursos institucionales.
- Confección **de estados financieros mensuales y anuales.**
- Reportar situación financiera a Ministerio de Justicia.
- **Representación de ambas organizaciones ante Servicio de Impuestos Internos.**
- **Rendiciones financieras** de proyectos a distintas instancias.
- **Control presupuestario.**

6. Voluntariado

- Captación, selección y capacitación del **voluntariado social.**
- Desarrollo de actividades de **voluntariado corporativo.**
- Organización de diversas campañas en beneficios de nuestros niños.

b .Proyectos implementados año 2018

NOMBRE DE PROGRAMA	¹TENGO DERECHO A VIVIR EN FAMILIA
Público Objetivo / Usuarios	Niños y niñas entre 0 y 6 años que se encuentran en las tres residencias administradas por Fundación San José para la Adopción Familias de los niños y niñas atendidos en las residencias infantiles
Objetivos del proyecto	<i>Restituir el derecho de niños y niñas vulnerados en sus derechos y privados del medio familiar, de incorporarse a vivir en una familia protectora, de origen o adoptiva, brindando durante su permanencia en la residencia una atención de calidad y centrada en sus necesidades.</i>
Número de usuarios directos alcanzados	66 niños y niñas acogidos en Casa Belén 26 niños y niñas acogidos en Hogar Santa Bernardita ²28 niños y niñas acogidos en Hogar Preescolar Belén 120 familias
Resultados obtenidos	34 niños y niñas integrados a una familia adoptiva, restituyendo de manera definitiva su derecho a crecer en el amor de una familia. 15 niños y niñas reunificados con familia de origen.
Actividades realizadas	<ul style="list-style-type: none"> a. Diseño de plan de intervención Individual y familiar. b. Informes periódicos a tribunales. c. Acompañamiento Terapéutico para niños mayores de 2 años. d. Supervisión clínica de los casos que se encuentran en Acompañamiento Terapéutico. e. Diseño e implementación de talleres de fortalecimiento para las familias. f. Evaluación de interacción pre y post talleres para las familias. g. Diseño e implementación Taller de Cuidadoras. h. Capacitaciones para el personal de las residencias. i. Intervención de salud. j. Intervención nutricional. k. Intervención educacional. l. Habilitación y mejoramiento de espacios educativos y de estimulación. m. Programa de acercamiento familiar para egreso con Familia de Origen n. Programa de vinculación asistida para favorecer integración de los niños y niñas a su Familia Adoptiva
Lugar geográfico de ejecución	Casa Belén, Comuna de Vitacura, Región Metropolitana. Hogar Santa Bernardita, Comuna de Santiago, Región Metropolitana. Hogar Preescolar Belén, Comuna de Santiago, Región Metropolitana.
Fuentes de Financiamiento	- Ingresos Propios - Donaciones Ley 19.885 a través del Proyecto: "Tengo derecho a vivir en familia": Fortalecimiento de Residencias de Fundación San José, promoviendo la inserción familiar de niños y niñas gravemente vulnerados en sus derechos.

¹ Este proyecto pertenece al Banco de Proyectos del Ministerio de Desarrollo Social. Ley 19.885

² Cierre del Hogar Belén el 15 de Septiembre 2018

NOMBRE DEL PROGRAMA	FAMILIA ADOPTIVA
Público Objetivo / Usuarios	Familias adoptivas conformadas en Fundación San José o por otras instituciones acreditadas para ejecutar programas de adopción
Objetivos del programa	<i>Apoyar el proceso de integración y desarrollo de las familias adoptivas, velando por la adecuada protección y desarrollo de los niños o niñas, en las distintas etapas del ciclo vital familiar y en los desafíos específicos de la parentalidad adoptiva.</i>
Número de usuarios directos alcanzados	38 niños y niñas que se encuentran en proceso de integración 104 familias atendidas en el programa. 160 familias participantes de encuentro de familias
Resultados obtenidos	<p>38 Familias en acompañamiento post-integración de su hijo o hija a la familia. 17 Familias ingresan al programa por demanda espontánea, en relación a temáticas propias de la adopción. 14 Jóvenes y adultos inician proceso de Búsqueda de orígenes. 409 intervenciones con familias. 7 Talleres realizados en temáticas de apego y revelación, en los que participan 61 familias.</p> <p>Incorporación del 100% de las familias conformadas en el año 2018 en FSJ al sistema de seguimiento del área.</p> <p>Se realizan 42 informes para tribunales que corresponden a informes de adaptación al proceso de integración familiar y de adoptabilidad, necesarios para la tramitación definitiva a adopción.</p> <p>Encuentro de Familias 2018 para Familias Adoptivas alcanza una convocatoria de 160 familias.</p> <p>Se realiza capacitación a docentes de colegio, formándolos en temas relativos a adopción y su manejo en sala de clases.</p> <p>Se diseña e implementa taller para padres con segundas adopciones.</p>
Actividades realizadas	<ul style="list-style-type: none"> • Talleres de apego. • Talleres de revelación. • Seguimiento y acompañamiento a las familias adoptivas. • Informes de Adaptabilidad para tramitación legal de adopción. • Atención psicológica individual y familiar. • Apoyo en la búsqueda de orígenes. • Escuela para padres. • Liturgia de Navidad para comunidad adoptiva.
Lugar geográfico de ejecución	Casa Central, Comuna de Las Condes, Región Metropolitana
Fuentes de Financiamiento	Donaciones Ingresos propios

NOMBRE DEL PROGRAMA	³ MUJER EMBARAZADA
Público Objetivo / Usuarios	Mujeres adolescentes y mayores de edad, que presentando un embarazo en conflicto, se incorporan a un proceso acompañado de discernimiento que contribuye a la toma de una decisión libre e informada en relación a asumir su maternidad o ceder a su hijo/a en adopción.
Objetivos del programa	Ofrecer protección biopsicosocial a los niños y niñas que están por nacer, dadas las condiciones de adversidad pre y perinatal a las que están expuestos, a través del apoyo y orientación psicológica, social, médica y jurídica a las madres que enfrentan conflictos con el ejercicio del rol materno y/o han manifestado su intención de ceder a su hijo/a en adopción; para que puedan tomar una decisión libre, responsable e informada respecto al futuro de su hijo/a. Ofrecer acogimiento residencial a mujeres que requieren de protección durante el proceso de discernimiento en el Hogar San José
Número de usuarios directos alcanzados	197 mujeres se contactan con el programa telefónicamente para ser orientadas 24 mujeres fueron acogidas en el Hogar San José
Resultados obtenidos	78 mujeres optaron por desarrollar su maternidad con su hijo/a nacido/a 23 mujeres cedieron a su hijo/a en adopción Las usuarias valoraron positivamente su estadía en la residencia.
Actividades realizadas	<ul style="list-style-type: none"> • Orientar y motivar a la mujer a cuidar de sí misma y al niño en gestación, promoviendo una alimentación saludable, cuidados y controles médicos periódicos. • Contener y apoyar emocionalmente a la mujer que consulta y/o que se incorpora al proceso de discernimiento. • Elaborar una evaluación y diagnóstico de la situación psicosocial de parte de dupla tratante • Realizar entrevistas periódicas a las usuarias y a sus familias, si están presentes, por parte del psicólogo y asistente social, para el desarrollo del proceso de discernimiento • Brindar orientación legal en los casos que se requiera • Participar de los procesos legales involucrados en el proceso de susceptibilidad de las mujeres, de acuerdo a los lineamientos del caso • Gestionar redes de apoyo en orden a las necesidades particulares y generales de las mujeres • Acoger en la residencia Hogar San José a las mujeres en mayor condición de vulnerabilidad, brindándoles un lugar donde puedan ser cuidadas y protegidas durante su embarazo, ofreciéndoles compañía, alimentación, cuidados y orientación de salud, talleres.
Lugar geográfico de ejecución	Oficina Mujer Embarazada (atención ambulatoria) Hogar San José (atención residencial) Santiago Centro
Fuentes de Financiamiento	A partir de enero de 2018, se deja de recibir aporte estatal para subvencionar el Hogar San José. Donaciones / Ingresos propios

³ El programa Mujer Embarazada forma parte del Proyecto "Tengo Derecho a Vivir en Familia".

2.6. Identificación de Grupos de Interés

Grupo de interés	Forma de relacionamiento
Personas naturales	<ul style="list-style-type: none"> • A través de la red de amigos con una donación periódica en dinero. • Participación en el sistema de voluntariado institucional. • Colaboración en la colecta anual. • Donaciones de especies.
Empresas y organizaciones privadas en general	<ul style="list-style-type: none"> • En el marco del Proyecto3*i, de la Comunidad de Organizaciones Solidarias, se inicia una alianza de colaboración y apoyo de las empresas Consorcio, Seguros Falabella y Duracell, que permite desarrollar actividades con los niños y mejorar la infraestructura, contribuyendo a la obra social de Fundación San José. • Donaciones de especies de distintas empresas.
SOREPA	<ul style="list-style-type: none"> • Principal alianza estratégica con quien se desarrollan las campañas de reciclaje de papel desde hace 20 años, comprando, el papel donado a Fundación San José. • Gestión logística del retiro de papel en los distintos puntos de la RM, V y VI región.
Banco Santander	<ul style="list-style-type: none"> • Relación comercial para todas las operaciones bancarias requeridas por la institución.
Servicio de Impuestos Internos	<ul style="list-style-type: none"> • Entrega de información periódica dentro de los plazos requeridos, dando respuesta oportuna para el cumplimiento de todos los aspectos de tipo tributario de la institución.
Ministerio de Desarrollo Social y Municipalidades	<ul style="list-style-type: none"> • Desde el año 2013 Fundación San José Centro de Atención Familiar pertenece al Banco de Proyectos del Ministerio de Desarrollo Social lo que permite acceder al beneficio tributario de la Ley 19.885.
Organizaciones sociales y comunitarias	<ul style="list-style-type: none"> • Participación en redes de fundaciones y organizaciones civiles que permita mejorar la gestión institucional. • Participar de instancias comunitarias de reflexión con mirada país. • Convenios y alianzas con organizaciones civiles como Comunidad de Organizaciones Solidarias, América Solidaria, entre otras.
Medios de Comunicación	<ul style="list-style-type: none"> • Difusión de los programas de Fundación San José para la Adopción Familiar Cristiana. • Contribuir a la reflexión de la sociedad civil en relación a temas como; opción por la vida, adopción, infancia y familia. • Difusión de eventos y campañas para la obtención de recursos financieros.

2.7. Prácticas relacionadas con la evaluación/medición de la satisfacción de los usuarios y resultado obtenidos

Para asegurar la satisfacción de los beneficiarios de nuestros programas, se realizan encuestas de calidad de servicio con las usuarias y usuarios del Área Mujer Embarazada. En ellas se logra apreciar una valoración positiva del acompañamiento y apoyo que se le brinda a la mujer con un embarazo en conflicto, enfatizando la calidad humana del servicio que se les brinda.

Las áreas cuentan con una base de datos de antecedentes relevantes de sus sujetos de atención, donde se registra su información, de tal modo, que sea posible generar estadísticas y dar cuenta de la gestión de estas áreas. Anualmente se sistematizan los resultados obtenidos en los programas y proyectos ejecutados, en relación a los beneficiarios, los objetivos y actividades realizadas, centrada en la difusión del programa.

2.8. Participación en redes y procesos de coordinación con otros actores

Se continuó participando en la Comunidad de Organizaciones Solidarias, instancia en que la sociedad civil, se organiza para una mayor incidencia en políticas públicas, gestión de recursos y potenciación mutua.

El año 2018 se dio continuidad al segundo año del convenio con la Fundación América Solidaria, a través del proyecto "Sonrisas de colores", realizándose talleres de autocuidado y formación para las cuidadoras de las dos residencias.

2.9. Reclamos o Incidentes

En relación a los reclamos del retiro del papel, durante el 2018 se han implementado estrategias para disminuir los atrasos.

No se registran otros reclamos o incidentes durante el período.

2.10. Indicadores de gestión ambiental

La principal actividad de generación de recursos propios de Fundación San José Centro de Atención Familiar corresponde a las **campañas de reciclaje**, de acuerdo al Certificado de Impacto Ambiental emitido por SOREPA S.A. en el año 2018, se reciclaron **6.879 toneladas de papeles y cartones**, generando los siguientes beneficios medioambientales en forma aproximada y utilizando factores de conversión de EPA de EE.UU (Environmental Protection Agency), y que a continuación se detallan:

ÁRBOLES	116.941 árboles que se dejaron de cortar
ENERGÍA	37.834 MWh de ahorro de energía
AGUA	182.276 M3 de agua que se ahorraron
ESPACIO EN VERTEDERO	85986 Mt3 que no se ocuparon
EMISIÓN DE GASES	6.879 Ton. De carbono equivalente (MTCE), efecto invernadero

3. Información de desempeño

3.1 Objetivos e Indicadores de Gestión

CUADRO OBJETIVO GENERAL

<p>Restituir y garantizar el derecho de vivir en familia de los niños/niñas acogidos en residencias de Fundación San José, promoviendo la reunificación familiar o la adopción, como medida subsidiaria</p>	<p>(Nº de niños y niñas egresado/as a una familia definitiva/Nº de niños y niñas atendidos)*100 > 50%</p> <p>45/92*100=49%⁴</p>	<p><i>Meta: al menos el 50% de los niños y niñas atendido/as en el periodo, egresan con una familia definitiva.</i></p> <p><i>14 niños egresan con sus madres o familias de origen</i> <i>31 niños y niñas se integran a una familia a través de la adopción.</i> <i>El 49%⁵ de los niños y niñas atendidos en Casa Belén y Hogar Santa Bernardita, egresan con una familia definitiva. Este resultado está levemente bajo la meta institucional propuesta.</i></p>
--	---	--

CUADRO OBJETIVOS ESPECÍFICOS

<p>Realizar acompañamiento post-adoptivo al 100% de las familias que incorporan a un hijo/a adoptivo/a en el año 2018.</p>	<p>(Nº de familias con acompañamiento post-adoptivo/Nº de familias adoptivas a las que se integra un hijo) *100 > 90%</p> <p>38/34*100=112%</p>	<p>El año 2018 fue un año en que se pudo realizar acompañamiento post-adoptivo a todas las familias que integraron un hijo/a adoptivo/a, incorporándolos además a talleres elaborados para las necesidades y características propias de sus hijos (Taller de Apego Lactantes, Taller de Apego Preescolares y Taller Segundas Adopciones). La cifra es superior al 100% por los enlaces realizados en diciembre de 2017, se inician acompañamiento en enero 2018.</p>
<p>Igualar la recaudación de fondos de 2017 por concepto de cena anual</p>	<p>Ingreso cena 2017 = Ingreso cena 2018 Monto esperado \$ 45.788.284</p>	<p>En el 2018 la cena anual recauda \$56.263.675 monto superior a lo esperado en un 23%.</p>
<p>Mantener la recaudación 2017 de la red de amigos de Fundación San Jose</p>	<p>Ingresos red de amigos 2017= ingresos red de amigos 2018 Monto esperado \$263.557.240</p>	<p>Los ingresos recaudados a través de donaciones de personas naturales y empresas, en el año 2018 fue de \$253.238.495, lo que significó una disminución de 4 % respecto del año anterior</p>
<p>Mantener los ingresos 2017 aportados por las campañas de reciclaje, en alianza con Sorepa.</p>	<p>Ingreso neto por reciclaje 2017= Ingreso neto por reciclaje 2018 Monto esperado \$349.662.152</p>	<p>A través de las campañas de reciclaje de papel blanco y papel de diario, ingresaron a Fundación San José un total de \$ 227.175.965. Los resultados fueron 35% inferiores a los esperados.</p>

⁴ Este cálculo no incorpora los datos del Hogar Preescolar Belén, el que cierra en septiembre de 2018.

⁵Explicaría este resultado la complejidad de las tramitaciones judiciales respecto de las causas de susceptibilidad.

3.2 Indicadores Financieros

a. Ingresos (en M\$)	2018
Con restricciones	227.424
Sin restricciones	497.352
TOTAL DE INGRESOS	724.776

Indicadores relevantes:

Donaciones acogidas a algun beneficio tributario vs. Total de ingresos	21%
Aportes privados vs. Total Ingresos	69%
Aportes públicos vs. Total Ingresos	31%
Ingresos por Actividades propias vs.Total Ingresos	69%
Gastos RRHH vs.Total Gastos	24%
Gastos proyectos vs.Total Gastos	52%
Gastos de Administración vs.Total Gastos	5%
Gastos Campaña Reciclaje vs. Total Gastos	28%

4. Estados Financieros

A. Balance General al 31 de Diciembre de 2018 (Estado de Situación Financiera)

ACTIVOS	Año 2018 M\$	Año 2017 M\$	PASIVOS	Año 2018 M\$	Año 2017 M\$
Circulante			Corto plazo		
Disponible: Caja y Bancos	4.968	1.481	Obligación con Bancos		
Inversiones Temporales	417	137.587			
Cuentas por Cobrar			Cuentas por Pagar y Acreedores varios	6.579	11.630
Donaciones por Recibir					
Subvenciones por Recibir					
Cuotas Sociales por Cobrar (Neto)			Otros pasivos		
Otras cuentas. por cobrar	15.366	29.606	Impuesto a la Renta por Pagar		
Otros activos circulantes			Retenciones		
Existencias	3.066	3.095	Provisiones	6.872	2.670
Impuestos por recuperar	19.661	17.531	Ingresos de proyecto percibido por adelantado		
Gastos pagados por anticipado					
Otros					
Activos con Restricciones					
Total Activo Circulante	43.477	189.300	Total Pasivo Circulante	13.451	14.300
Fijo			Largo Plazo		
Terrenos			Obligaciones con Bancos		
Construcciones			Fondos Recibidos en Administración		
Muebles y útiles	14.858	14.239	Provisiones		
Vehículos					
(-) Depreciación Acumulada	(9.997)	(8.313)			
Activos de Uso Restringido para invertir en.....					
Total Activo Fijo Neto	4.861	5.926	Total Pasivo a Largo Plazo	0	0
Otros Activos			TOTAL PASIVO	13.451	14.300
Inversiones					
			PATRIMONIO		
Activos con Restricciones			Sin Restricciones	34.887	180.926
			Con Restricciones Temporales		
			Con Restricciones Permanentes		
Total Otros activos	0	0	TOTAL PATRIMONIO	34.887	180.926
TOTAL ACTIVOS	48.338	195.226	TOTAL PASIVO Y PATRIMONIO	48.338	195.226

B. Estado de Actividades 1° de Enero al 31 de Diciembre de 2018

	Año 2018 M\$	Año 2017 M\$
Ingresos Operacionales		
Privados		
Donaciones	26.127	27.981
Proyectos	176.161	111.291
Venta de bienes y servicios	782	1.137
Campaña reciclaje - Sorepa	470.357	691.683
Otros	86	401
Estatales		
Subvenciones		
Proyectos	51.263	51.745
Venta de bienes y servicios		
Total Ingresos Operacionales	724.776	884.238
Gastos Operacionales		
Sueldos, Leyes Sociales, Indemnizaciones y honorarios	(205.246)	(303.549)
Gastos Generales	(11.018)	(11.733)
Gastos Administrativos	(46.179)	(42.937)
Gastos campaña reciclaje -Sorepa	(243.267)	(342.020)
Gastos de operación beneficiarios	(11.564)	(8.983)
Gasto Aporte a Fundación San José Para la Adopción: Proyectos Especificos	(347.237)	(389.000)
Depreciación	(1.415)	(1.550)
Castigo de incobrables		
Total Gastos Operacionales	(865.927)	(1.099.772)
Resultado Operacional	(141.151)	(215.534)
Ingresos No Operacionales		
Renta de inversiones	1.431	5.438
Ganancia venta de activos		
Indemnización seguros		
Total Ingresos No Operacionales	1.431	5.438
Egresos No Operacionales		
Gastos Financieros	(172)	(206)
Por venta de activos		
Otros	(6.604)	258
Correccion Monetaria	(4.608)	(7.154)
Total Egresos No Operacionles	(11.384)	(7.102)
Resultado No Operacional	(9.954)	(1.664)
Resultado antes de impuestos	(151.105)	(217.198)
Impuesto Renta		
Déficit / Superávit del Ejercicio	(151.105)	(217.198)

C. Estado de Flujo de Efectivo 1° de Enero al 31 de Diciembre de 2018

	Año 2018	Año 2017
	M\$	M\$
Flujo de efectivo proveniente de actividades operacionales		
Privados		
Donaciones	31.653	22.579
Proyectos	176.161	111.291
Venta de bienes y servicios	1.137	1.585
Campaña Reciclaje- Sorepa	241.620	356.013
Recuperación PPM	-	2.176
Otros ingresos recibidos	-	401
Estatales		
Proyectos	51.263	51.772
Sueldos y honorarios pagados (menos)	(169.859)	(242.035)
Pago a proveedores (menos)	(69.380)	(68.256)
Impuestos pagados (menos)	(48.359)	(55.587)
Arriendos Pagados	-	-
Gasto Aporte a Fundación San José Para la Adopción: Proyectos Especificos	(347.237)	(389.000)
Flujo Neto Operacional	(133.001)	(209.061)
Flujo de efectivo proveniente de actividades de inversión		
Venta de activos fijos		
Compra de activos fijos (menos)		
Inversiones de largo plazo (menos)		
Compra / venta de valores negociables (neto)		
Flujo Neto de Inversión	-	-
Flujo de efectivo proveniente de actividades de financiamiento		
Préstamos recibidos		
Intereses recibidos		
Rescate de Fondos Mutuos	242.600	367.000
Pago de préstamos (menos)		
Gastos financieros (menos)	(2.112)	(2.120)
Fondos recibidos en administración		
Fondos usados en administración (menos)		
Inversion en Fondos Mutuos	(104.000)	(158.000)
Flujo de financiamiento	136.488	206.880
Flujo Neto Total	3.487	(2.181)
Variación neta del efectivo		
Saldo inicial de efectivo	1.481	3.662
Saldo final de efectivo	4.968	1.481

D. Tabla IFAF 1 de Enero al 31 de Diciembre de 2018

Objeto ONG:		
Año o período de la Tabla IFAF:	Año 2018 M\$	Total M\$
1.- Saldo inicial para el período		
1.1.- En efectivo	1.481	
1.2.- En especies		
TOTAL SALDO INICIAL		1.481
2.- ENTRADAS (DONACIONES - TRANSFERENCIAS) DEL PERÍODO		744.434
2.1.- Donaciones o transferencias superiores a US\$ 20.000		
2.2.- Donaciones o transferencias con objetivos específicos		227.424
Proyecto con aporte estatal	51.263	
Proyecto con aporte privado	176.161	
2.3.- Donaciones o transferencias inferiores a US\$ 20.000		31.653
Donaciones	31.653	
Otros ingresos recibidos	-	
2.4.- Ingresos propios		485.357
Venta de bienes y servicios	1.137	
Campaña Reciclaje- Sorepa	241.620	
Recuperación PPM	-	
Rescate de Fondos Mutuos	242.600	
3.- TOTAL PAGOS DEL PERÍODO		(740.947)
3.1.- Pagos realizados a proyectos con objetivos específicos		(438.683)
Proyectos	(91.446)	
Aporte a Fundación San José Para la Adopción	(347.237)	
3.2.- Transferencias a otras OSFL		
3.3.- Pagos realizados a proyectos en general		(8.205)
Pagos otros proyectos	(8.205)	
3.4.- Pagos por gastos de administración y generales		(294.059)
Administración y Generales	(190.059)	
Inversión Fondos Mutuos	(104.000)	
4.- SALDO FINAL		4.968

E. Notas Explicativas a los Estados Financieros

1. Información General

Con fecha 11 de Febrero de 2018, presentan su renuncia al Directorio de Fundación San José Centro de Atención Familiar, los siguientes Directores: Paulo Ramírez Corvalan, Juan Luis Santelices Tello, René Tejías Ramírez, Gerardo del Sol Guzmán y Gonzalo Blanc Sánchez y Padre Julio Dutilh. Se les agradece su compromiso y apoyo, durante los años que con gran dedicación y disponibilidad, trabajaron por esta organización.

Se conforma un nuevo Directorio el día 15 de Noviembre de 2018, el que queda integrado por : Verónica Matte Rubilar, Enrique Oyarzun Ebensperger, Cristián Otaegui Cruchaga, Juan Pablo Vicuña Melo, Alejandro Jordán Cruz, Tomas Fernández Goycoolea y Magdalena Letamendi, Padre Pedro Rios y Cynthia Ossa Orellano.

Con fecha 13 de Diciembre de 2018, renuncia la Directora Magdalena Letamendi Arregui. Se agradece su dedicación, compromiso y apoyo, durante los años que trabajó por esta organización.

El día 15 de Septiembre de 2018 se cierra el proyecto residencial para preescolares, Hogar Belen; lo que se relaciona con que la experiencia de atención a niños de Fundación San José se enfoca en otro rango de edad (lactantes). Por otra parte, para poder brindar estándares técnicos y administrativos de calidad, se necesitaba una inyección de recursos que el Estado no tenía disponible para asignar. El inmueble fue cedido en comodato por Fundación Hogar de Cristo para el funcionamiento de la residencia infantil Hogar Belén, por lo que se hace devolución de las dependencias en condiciones similares en las que fue entregado, con modernizaciones en cuanto a sistema eléctrico, techos, entre otros, realizadas entre el 2012 y el 2018.

Entre Septiembre y Diciembre de 2018 se realiza paralelo contable (remuneraciones) con Sistema Informat, lo que permite que a partir del 01 de Enero de 2019 migre completamente toda la contabilidad al sistema Informat.

2. Criterios Contables Aplicados

a. Período Contable

Los presentes estados financieros se encuentran referidos al período de doce meses comprendido entre el 1 de enero y el 31 de diciembre de 2018 y 2017.

b. Bases de preparación

Estos estados financieros reflejan fielmente la situación financiera de Fundación San José Centro de Atención Familiar al 31 de diciembre de 2018 y 2017.

Los presentes estados financieros han sido preparados a partir de los registros de contabilidad mantenidos por Fundación y han sido preparados de acuerdo a principios de contabilidad generalmente aceptados en Chile.

c. Criterio de reconocimiento de ingresos

Los ingresos se reconocen sobre la base de lo devengado, al momento de establecerse compromisos contractuales o formales por donaciones o subvenciones, y por el perfeccionamiento de las ventas de bienes o servicios.

d. Activo Fijo

Los bienes del activo fijo se registran a su valor de adquisición y/o construcción.

La depreciación es determinada en base al método lineal considerando la vida útil asignada para los distintos grupos de bienes.

DETALLE EN M\$	ACTIVO FIJO AL 31/12/2018	DEP. ACUM. AL 31/12/2018	A. FIJO NETO
EQUIPOS	13.781	(8.999)	4.783
MUEBLES Y UTILES	1.077	(999)	78
TOTAL	14.858	(9.997)	4.861

e. Existencias

Las existencias corresponden principalmente a libros que han sido escritos y editados por Fundación San José Centro de Atención Familiar y han sido valorizadas de acuerdo al método PMP, su saldo al 31 de Diciembre de 2018 es de M\$3.066.-

3. Cambios Contables

Los estados financieros al 31 de diciembre de 2018 no presentan cambios en las políticas contables respecto a igual período del año anterior.

4. Caja y Bancos

DETALLE DE CAJA Y BANCO M\$	SALDO AL 31-12-2018	SALDO AL 31-12-2017
BANCO	4.968	1.481
TOTAL	4.968	1.481

5. Inversiones Temporales y Valores Negociables

Corresponde a Fondos Mutuos tomados en Banco Santander.

INVERSIONES TEMPORALES	TOTAL CUOTAS	VALOR CUOTA	SALDO AL 31-12-2018 M\$	SALDO AL 31-12-2017 M\$
FONDO MUTUO	9,16	45.589,70	417	137.587
TOTAL			417	137.587

6. Fuentes de financiamiento y aportes por cobrar

Corresponde principalmente a saldo neto por venta de papel con SOREPA.

OTRAS CUENTAS POR COBRAR M\$	SALDO AL 31-12-2018	SALDO AL 31-12-2017
CLIENTES (SOREPA)	13.549	20.066
CUENTAS X COBRAR	-	5.364
ANTICIPO SEGURO CESANTIA	-	498
ANTICIPO PROVEEDORES	1.712	3.660
FONDOS A RENDIR	100	13
FONDOS FIJOS	5	5
TOTAL	15.366	29.606

7. Impuestos por recuperar

IMPUESTOS POR RECUPERAR M\$	SALDO AL 31-12-2018	SALDO AL 31-12-2017
PPM	11.258	5.894
IVA POR RECUPERAR	8.403	11.637
TOTAL	19.661	17.531

8. Deudas con terceros y cuentas por pagar

CUENTAS POR PAGAR Y ACREEDORES VARIOS M\$	SALDO AL 31-12-2018	SALDO AL 31-12-2017
PROVEEDORES	-	-
PREVISION POR PAGAR	(3.477)	(1.734)
HONORARIOS POR PAGAR	(407)	(972)
IMPUESTO UNICO TRABAJADORES	(108)	(38)
IMPUESTO 10% RETENCION	(328)	(794)
CUENTAS POR PAGAR	(2.259)	(8.092)
TOTAL	(6.579)	(11.630)

9. Provisión feriado anual

PROVISION FERIADO ANUAL M\$	SALDO AL 31-12-2018	SALDO AL 31-12-2017
PROVISION FERIADO ANUAL	(6.872)	(2.670)
TOTAL	(6.872)	(2.670)

10. Impuesto a la Renta

Fundación San José Centro de Atención Familiar no ha constituido provisión de impuesto a la renta, dado que hubo perdidas tributarias por el período comercial 2018. Al igual, que el período comercial 2017.

11. Contingencias y Compromisos

Para el presente ejercicio, Fundación San José Centro de Atención Familiar no tiene contingencias, compromisos, avales ni otros relacionados.

12. Hechos Posteriores

Con fecha 07 de Marzo de 2019 se incorpora al directorio Bernardita Egaña Baraona y en esa misma fecha, renuncia Veronica Matte Rubilar como Directora de la fundación. Continúa en su cargo hasta que se integre una nueva directora a la organización.

No hay otros hechos ocurridos entre el 31 de Diciembre de 2018 y a la fecha de emisión de los Estados Financieros que afecten significativamente su contenido o presentación.

13. Remuneraciones de los Directores

Los Directores trabajan para Fundación San José Centro de Atención Familiar ad honorem, no reciben ningún tipo de remuneración, honorarios, ni retribución económica, por ser parte del Directorio de Fundación San José Centro de Atención Familiar.

14. Patrimonio

CAPITAL M\$	SALDO AL 31-12-2018	SALDO AL 31-12-2017
CAPITAL SOCIAL	500	500
RESULTADOS ACUMULADOS	185.095	397.252
RES. REV. CAPITAL PROPIO	396	372
RESULTADO AÑO	(151.105)	(217.198)
TOTAL	34.887	180.926

1. Cambios Patrimoniales M\$

	Sin Restricciones	Restricciones Temporales	Restricciones Permanentes	Total
Patrimonio Inicial	180.926			180.926
Corrección Monetaria	5.066			5.066
Trasposos por término de restricciones	-			-
Variaciones según Estado de Actividades	(151.105)			(151.105)
Patrimonio Final	34.887			34.887

2. Apertura de gastos por proyectos y clasificación según Estado de Actividades

a. Apertura de resultados operacionales según restricciones

	Sin Restricciones	Restricciones Temporales	Restricciones Permanentes	Total
Ingresos y Ganancias				
Aportes estatales	0	0	51.263	51.263
Aportes privados	497.352	0	176.161	673.513
Gastos y Pérdidas				
Sueldos, Leyes Sociales y honorarios	(126.044)	-	(79.202)	(205.246)
Gastos Generales	(10.397)	-	(621)	(11.018)
Gastos Administrativos	(38.193)	-	(7.987)	(46.179)
Gastos campaña reciclaje -Sorepa	(243.267)	-	-	(243.267)
Gastos de operación beneficiarios	-	-	(11.564)	(11.564)
Transferencia a Fundación San José	-	-	(347.237)	(347.237)
Depreciación	(1.138)	-	(277)	(1.415)
Otros	-	-	-	-
Total *	78.314	-	(219.465)	(141.151)

b. Apertura por proyecto en M\$

	Familia Adoptiva	* Tengo derecho a vivir en familia	Uso general	Total
Ingresos				
Privados : Ley 19885	-	151.303	-	151.303
Privados : Lily Iñiguez	-	24.857	-	24.857
Privados : Propios	782		496.570	497.352
Estatales :Municipalidad de Las Condes		-	2.700	2.700
Estatales :Fundación Integra	-	48.563	-	48.563
Estatales : Chile de Todas y Todos: Fondo Mixto	-	-	-	-
Ingresos totales	782	224.724	499.270	724.776
Gastos y Pérdidas				
Directos:				
Sueldos, leyes sociales y honorarios	(8.152)	(71.050)	(126.044)	(205.246)
Gastos generales	-	(621)	(10.397)	(11.018)
Gastos de operación beneficiarios	-	(11.564)	-	(11.564)
Gastos de administración	(53)	(7.934)	(38.193)	(46.179)
Campaña Reciclaje	-	-	(243.267)	(243.267)
Depreciación	-	(277)	(1.138)	(1.415)
Otros	-	(347.237)	-	(347.237)
Indirectos				
Sueldos, leyes sociales y honorarios				-
Gastos generales				-
Gastos administración				-
Otros				-
Egresos Totales	(8.205)	(438.683)	(419.038)	(865.927)
Resultado Operacional	(7.423)	(213.960)	80.232	(141.151)

2. Manifestación de responsabilidad de la dirección e Informe de terceros

“Los abajo firmantes se declaran responsables respecto de la veracidad de la información incorporada en el presente informe anual, referido al 31 de diciembre de 2017”:

Nombre	Cargo	RUT	Firma
Vivianne Galaz Reyes	Directora Ejecutiva	12.017.224-7	
Juan Luis Santelices Tello	Presidente Directorio	5.390.261-8	
Pilar Medina González	Coordinadora Contabilidad	10.613.817-6	
Melixa Rivera Contreras	Coordinadora CDP	12.055.067-5	

En caso de no constar firmas rubricadas en este documento electrónico por favor marque la siguiente casilla

Las firmas constan en documento original entregado al Ministerio de Justicia

Fecha: 28 de Junio de 2019